

p. 22

Biblioteca de Collserola

Premiada internacionalment

p. 8

Radiografia veïnal

Sarrià – Sant Gervasi perd població

p. 14

Política

Cursa cap a les eleccions municipals

p. 20

Montserrat Morera

“L'especulació urbanística ha deteriorat Sarrià”

p. 8



Actuacions de final de mandat

NOVA DTX
125CC
350CC



motosturó

C/ Calvet 61, 08021 BCN

933 620 708

comercial@motosturo.com

www.motosturo.com

Vine a provar-la !!

Truca'ns i reserva

VIDRES I
TANCAMENTS
D'ALUMINI I PVC
A SARRIÀ

30 ANYS D'EXPERIÈNCIA

ALUSPAI
PROJECTES I SOLUCIONS D'ESPAYS

C. Ivorra, 18 - 08034 Barcelona

T. 932 051 021 - 932 803 288

aluspai@aluspai.com / www.aluspai.com

www.cristaleriaaluspai.com

Nou Trémolo!
Matrícula oberta

+ Espai!
+ Projectes!
+ Il·lusió!



Escola de música
Grau professional
Arts escèniques



trémolo



932 371 379
www.tremolo.cat



Carrer d'Homer, cantonada
Carrer d'Escipió

HAPPY PAWS
PET SHOP & HAIRDRESSING

+34 722 77 75 58
@happy.pawspet
happypaws.bcn2022@gmail.com
Carrer de Sant Guillem, 1
Barcelona 08006

VALE POR 10% DESCUENTO

PELUQUERIA CANINA & TIENDA



BLAUDECOR

c/ Francesc Pérez-Cabrero, 7

08021 Barcelona

Tels. 93 209 78 74

/ 93 183 09 82

/ 93 183 09 83

Fax: 93 200 61 72

www.blaudecor.com

BLAUDECOR

Reformas&M...

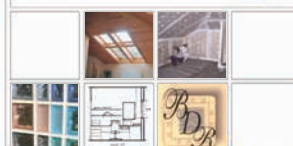

DECORACIÓN

REFORMAS

PROYECTOS

QUIN ÉS EL MILLOR TRACTAMENT PER PERDRE PES?

Per combatre el Sobrepès i l'Obesitat s'han d'utilitzar tractaments especialitzats realitzats per metges especialistes.



A Clínica ServiDigest realitzem una valoració mèdica inicial per adaptar el millor tractament a les necessitats del pacient, segons el grau de Sobrepès o Obesitat que presenti i el seu estil de vida, oferint a més el reforç psicològic necessari per corregir els estímuls emocionals que ens porten a menjar equivocadament.

Els nostres professionals especialistes en Endocrinologia, Nutrició i Dietètica, Endoscòpia digestiva, Cirurgia de l'Obesitat (bariàtrica) i Psicologia, apliquen de manera coordinada el millor tractament per perdre pes: dietètic, farmacològic, endoscòpic o quirúrgic.

Tractaments endoscòpics a Clínica ServiDigest

MÈTODE APOLLO ENDOSURGERY

BALÓ INTRAGÀSTRIC ENDOSCÒPIC (BIE)

Tractaments quirúrgics a Clínica ServiDigest

GASTRECTOMIA VERTICAL-SLEEVE

GASTRECTOMY

BY-PASS GÀSTRIC

DERIVACIÓ BILIO PANCREÀTICA AMB ENCREUAMENT DUODENAL (SWITCH DUODENAL)

SADI-BY-PASS DUODÈ-ILEAL



Clínica ServiDigest

CENTRE MEDICOQUIRÚRGIC

APARELL DIGESTIU, METABOLISME, NUTRICIÓ I OBESITAT

més informació a
www.servidigest.com

Balmes 334
08006 - Barcelona
93 545 09 90 - 93 415 34 64

PREMSA LOCAL EL JARDÍ SCCL

Coordinació general
JESÚS MESTRE CAMPÍ
jesus@diarieljardi.cat

Cap de redacció
CARME ROCAMORA
carme@diarieljardi.cat

Redacció
SERGI ALEMANY, MARTA TRIUS,
MARIA ANTÒNIA FONT

Correcció
MARIA ANTÒNIA FONT,
HÈCTOR LLULL I PAU ORÓ

Disseny de maqueta i maquetació
GRÀCIA FARRÀS

Comercials
JOSEP M. FARRÀS
josepm@diarieljardi.cat

ENRIC MÓRA
enric@diarieljardi.cat

© Textos: els autors

© Fotografies i il·lustracions:
se n'esmenta l'autoria o
la procedència

Tirada: 11.500 exemplars
Dipòsit legal: B 25204-2014

Il·lustració de portada
El passatge de Marimón

© Ajuntament de Barcelona

Publicitat: 654 044 410

Avis legal: El titular de la publicació no serà responsable de cap error, inexactitud o irregularitat que puguin tenir els continguts publicitaris o dels patrocinadors. Per tant, estarà exempt de qualsevol responsabilitat derivada d'eventuals descomptes, ofertes i promocions de tercers, que es puguin oferir en la publicació. Tampoc no es fa responsable de les opinions i continguts expressats per terceres persones en la publicació.



Generalitat de Catalunya
Departament de la Presidència

Editorial

Diuen que aquest any hem tingut l'estiu més calorós de la història, o d'ençà que disposem de registres meteorològics documentats científicament. Segons la percepció de molta gent, també el més llarg: va començar a finals de maig i ara, a principis de setembre, encara no se li veu la fi. Amb les festes de la Mercè hauria d'arribar la tardor, però per ara hi ha pocs indicis. Aquest estiu sembla constatar que el canvi climàtic, que molts científics fa més de quaranta anys que anuncien, ja el tenim a sobre. I seguim sense fer gran cosa per atenuar els seus efectes.

El curs polític comença amb unes eleccions municipals a l'horitzó, el maig de 2023. Des d'El Jardí ens ha semblat oportú preguntar als partits polítics amb representació al Districte de Sarrià – Sant Gervasi la seva opinió sobre el darrer mandat. Ho podeu trobar al diari i en els següents mesos seguirem la vida política al districte i la precampaña municipal.

L'estiu també té una projecció social i de festa que tothom haurà aprofitat segons les seves possibilitats i imaginació. Aquest setembre es concentren moltes de les festes majors dels barris: les de muntanya, com Mas Guimbau i Can Castellví, la Font del Mont o Vallvidrera, la del Farró i, a finals de mes, la de Sarrià que posarà punt final a aquestes manifestacions de cultura popular que van a més. Totes elles són molt participades pel veïnat. En parlem al diari i a les agendes podeu trobar les activitats programades.

Finalment, recordem que Premsa Local El Jardí, editora d'El Jardí de Sant Gervasi i Sarrià i de *diarieljardi.cat*, és una cooperativa oberta a qui vulgui participar i que el pròxim mes d'octubre es convoca una Assemblea Extraordinària per fer la renovació del Consell Rector, l'òrgan executiu de l'entitat. És un moment especial per l'entitat i que marcarà el futur del projecte El Jardí. ■

Sumari

- 4 **AGENDA**
- 5 Nomenclàtor: Guillem Tell J. MESTRE
- 6 **ACTUALITAT**
- Vist al Twitter
- Consell Plenari S. ALEMANY
- 8 **Nou passatge de Marimón** EL JARDÍ
- El districte i la ciutat perden veïns S. ALEMANY
- 10 **Multades tres promocions de pisos** EL JARDÍ
- La unió del tramvia, més a prop EL JARDÍ
- Noves parades de taxi EL JARDÍ
- 11 **Joves sense família** EL JARDÍ
- Temperatures altes d'estiu EL JARDÍ
- 12 **Creus de Sant Jordi** EL JARDÍ
- Mor Josep Espar i Ticó EL JARDÍ
- El Racó del Veïnat: Edu, sempre present C. PANIELLO
- 13 **La pluja afecta de nou el Rectoret** S. ALEMANY
- 14 **POLÍTICA**
- Cursa a les eleccions municipals C. ROCAMORA
- 15 **Bou no repetirà com a candidat del PP** EL JARDÍ
- 16 **OPINIÓ**
- M. SAUMELL, G. VILALTA, J. DE OLEZA
- 18 J. CLOTET, M. FERNÁNDEZ, J. BUSCA
- 19 J. M. SUCARRAT
- 20 **GENT DEL BARRI**
- Entrevista: Montserrat Morera S. ALEMANY
- 22 **CULTURA**
- Premi internacional a la Biblioteca de Collserola S. ALEMANY
- Setembre de festes majors a la muntanya EL JARDÍ
- Vallvidrera estrena una Mostra Cinematogràfica S. ALEMANY
- Festa Major del Farró EL JARDÍ
- 24 **El Cor l'Antàrtida busca veus** EL JARDÍ
- Intercanvi de plaques de cava EL JARDÍ
- 25 **II Cicle de Música de Cambra a Sarrià** J. MESTRE
- Mor Pere Darder EL JARDÍ
- Jordi Cervelló, *in memoriam* EL JARDÍ
- 26 **Semblances: Maria Antònia Canals i Tolosa** M. CASTELLET
- 28 **El franquisme en nom català** J. MCAULAY
- 30 **101 Curiositats de Sant Gervasi** F. V. SERRA
- 31 **Fugir de les Tenebres** E. COROMINAS, M. MASAT
- 32 **EXPLORAR EL JARDÍ**
- Jardins del Campus La Salle M. J. TORT
- 33 **Martinet Blanc** E. CAPDEVILA
- 34 **LA MIRADA JOVE | EDUCACIÓ**
- Esteve Mogas, nou director educatiu als Jesuïtes EL JARDÍ
- El CP Sarrià debuta a Primera Catalana S. ALEMANY
- El Sanger jugarà a Segona Catalana S. ALEMANY
- 35 **Sarrià correrà per la discapacitat intel·lectual** EL JARDÍ
- Ensurt als campaments del Movi de Sarrià EL JARDÍ
- 36 **PER ALS PETITS DE CASA** G. FARRÀS
- 37 **CUINA I NUTRICIÓ**
- La síndria F. V. SERRA
- Dieta postvacacional A. VILARRASA
- 38 **GENT GRAN**
- Les emocions: una finestra als records P. MAÑÀ
- Sisena pinzellada M. CORNET
- 39 **GUIA DE COMERÇOS I EMPRESES**

BCN SURF SHOP
MATERIAL PER A LA PRÀCTICA DE SURF,
SKATE I COL·LECCIÓ DE TEMPORADA
PLANTA -1

C/ BALMES 310
WWW.BCNSURFSHOP.COM

OUTLET BCN SURF
ROBA, CALÇAT I COMPLEMENTS
50% DESC. TOT L'ANY
PLANTA 0

Fins al 3 d'octubre 2022

SETEMBRE

Per poder assistir a la majoria d'activitats cal inscripció prèvia, ja que els aforaments són limitats. Recomanem, abans d'anar a l'activitat, fer una consulta al web diarieljardi.cat o al mateix centre cultural.

FINS AL 30 DE SETEMBRE

Exposició: **Francesc Bullich i família**
Casa Orlandai
c/ Jaume Piquet, 23

FINS A L'11 DE SETEMBRE

Festa Major del Farró
Organitza: Veïns Farró

8 DIJOUS

▶ 19.30 h
Festa Major del Farró. Concert de tarda: **Clams**, música per la inclusió
Plaça Mañé i Flaquer

▶ 11 h
Festa Major del Farró. Espectacle familiar: **La formiga Josep Maria**, amb Santi Rovira
Centre Cívic Vil·la Urània
c/ Saragossa, 29

▶ 19 h
Presentació del llibre **La mardiguera dorada**, de Catalin Partenie, amb l'autor i l'editor Enrique Redel, i música en directe amb Mark Lupescu.
Llibreria Casa Usher
c/ Santaló 79

▶ 19 h
Visita guiada a l'exposició: **Memòria roja**, amb Àurea Estellé Alsina
Centre Cívic Pere Pruna
c/ Ganduxer, 130

DEL 9 AL 18 DE SETEMBRE

Festa Major de Vallvidrera
Organitza: Comissió de Festes de Vallvidrera

9 DIVENDRES

▶ 16.30 h
Festa Major de Vallvidrera.
Cercavila i concert infantil.
20 h **Pregó**, a càrrec del Dr. Jordi Garcia. 21 h Teatre - musical: **Mamma Mia**

▶ 18 h
Espectacle familiar: **Que ve el llop!** amb El Botó Màgic.
Centre Cívic Vallvidrera
c/ d'Elisa Moragas i Badia, 2 (provisional)
En col·laboració amb la Biblioteca Collserola – Josep Miracle

▶ 18 h
Festa Major del Farró. Espectacle familiar: **Rinxols d'Os**, amb La Cuentista. + 3 anys
Centre Cívic Vil·la Urània

▶ 19 h
Festa Major del Farró. Concert de tarda: **Clara Luna Quartet**. 21.30 h Sopar de Festa Major. Preu: 18 €. 23 h Ball de Festa Major: **The Dominics**
Plaça Mañé i Flaquer

10 DISSABTE

▶ tot el dia
Festa Major del Farró
10-12 h **Festa 600 a Pàdua**. Organitza Club 600 Catalunya - Bodega Pàdua. c/ Pàdua.

10 a 14 h **Ràdio Farró surt al carrer**. Programa especial
17.30 a 20.30 h **El Foc arriba al Farró!** Organitza: Diables Farrófoc.

23 h Nit de Ball: **Apasta Funk**
Plaça Mañé i Flaquer

▶ 10 a 13 h
2n Festival de Poesia Animal sospechoso. Taula rodona i trobada de poetes i editors
Casa Orlandai
▶ 16 a 18 h
2n Festival de Poesia Animal sospechoso. Recitals
Centre Cívic Sarrià
c/ d'Eduardo Conde, 22

11 DIUMENGE

Festa Major del Farró
8.30 h **Matinades!!**, amb Diables Farrófoc
11 h **Cercavila de cultura popular**. Gegants de Sarrià, Gegantons Escola Lys, Gegantó Escola Projecte, Timbaly, Diables Farrófoc
14.30 h **Botifarrada popular**
15.45 h **Bingo musical**
17.14 h Traca final de la Festa Major!
Plaça Mañé i Flaquer

DEL 12 AL 15 SETEMBRE

Mostra de tallers oberts per la Festa Major
Centre Cívic Vallvidrera

DEL 12 AL 15 SETEMBRE

Setmana dels tastets. Tallers oberts.
Centre Cívic Can Castelló
c/ Can Castelló, 1 - 7

DEL 12 AL 30 SETEMBRE

Exposició: **Memòria de l'habitatge a Sarrià – Sant Gervasi**, amb la Taula de Memòria del Districte. Visita guiada i col·loqui el dijous 22 de setembre, 18 h
Centre Cívic Can Castelló

13 DIMARTS

▶ 10.30 h
Passejada: **Bany del Bosc**, amb Katia Smol. Passeig per la natura podrà caminar lentament.
Centre Cívic Vallvidrera

14 DIMECRES

▶ 18 h
Taller d'introducció a la cal·ligrafia àrab. Suplement material: 3 €
Centre Cívic Vil·la Urània

15 DIJOUS

▶ 17.30 h
Setembre familiar: **Expressions de la saleta 'cos i fang'**, amb Sandra Rodríguez d'Experiencias Creativas. De 18 mesos a 3 anys.
També el 22 de setembre.
Centre Cívic Vil·la Urània
▶ 18 h
Setembre familiar: **Taller 'cuina'**, amb Muntsa Holgado. De 6 a 12 anys i les seves famílies.
Centre Cívic Vil·la Urània

▶ 19 h
Vespertina 28: **Enric Casasses**. Lectura de poemes i tertúlia.
Cafè San Marco
Major de Sarrià, 62

▶ 19 h
Presentació de llibre: **La fragilidad de todo esto**, amb l'autor Oriol Nolis Curull. Amb la col·laboració de la Llibreria

de la Plaça.
Jardinet del Teatre
c/ Pare Miquel de Sarrià, 8
▶ 19 h
Xerrades de l'Associació Catalana d'Investigacions Marxistes.: Albert Recio, FAV i Revista **Mientras tanto: La complexa crisi actual**
Casa Orlandai

16 DIVENDRES

▶ 10 h
Sarrià Park(ing) Day. Posem la vida al centre.
Casa Orlandai
▶ 17.30 h
Contes sota l'escala, amb Àurea Ayon, contacontes. També els divendres 23 i 30 de setembre i 7 d'octubre. Entre 3 i 8 anys
Casa Orlandai

▶ 17.30 h
Festa Major de Vallvidrera. Concert: **Landry el Rumero**
Centre Cívic Vallvidrera
▶ 18 h
Ruta urbana: **El llegat àrab a la ciutat de Barcelona**.
Centre Cívic Vil·la Urània
▶ 20 h
Entorn de la guitarra: **Ressons de la guitarra**, amb Bruna Escolà
Centre Cívic Pere Pruna
▶ 20.30 h
Festa Major de Vallvidrera.
Sopar de carmanyola. Monòleg i concert

17 DISSABTE

▶ tot el dia
Festa Major de Vallvidrera.
9.30 h **Cursa Torre Collserola**.
11.30 h **Caminada popular** a Santa Maria de Vallvidrera.
18.30 h **Concert d'havaneres**.
20.30 h Karaoke familiar
▶ 11 a 14 h
13a Trobada d'il·lustradors. La Placeta del Xiprer s'omple del món de la il·lustració amb contacontes, tallers i un munt d'il·lustradores, il·lustradors i escriptors que dibuixen en directe i us dediquen els llibres.
Placeta del Xiprer
Organitza: Llibreria A Peu de Pàgina i Casa Orlandai

L'agenda recull les informacions que arriben a la redacció.

Hi ha notícies i informació més completa de les activitats i enllaços a internet, a l'agenda del web diarieljardi.cat



▶ 12 h
Dia de Asturias: Pregó i conferència a càrrec del Club de les Guisanderas
Sala d'actes del Monestir de Pedralbes
Organitza: **Centro Asturiano de Barcelona**

▶ 13 h
Benvinguda a la Casa: Vermut musical amb **Alexphunk**.
16 h Concert amb **Marc Sastre**, veu i guitarra.
18 h **Escape Dj Collective**
Casa Orlandai
▶ 19 h
Festa Major de Vallvidrera:
Concert d'havaneres amb crema catalana
Centre Cívic Vallvidrera

18 DIUMENGE

▶ tot el dia
Festa Major de Vallvidrera.
10 h **Concurs de paelles**.
17.30 h **Concert de Folk**
▶ tot el dia
Dia de Asturias. Romeria de la Sentina. Activitats culturals i esportives
Centro Asturiano de Barcelona
c/ Naranjo de Bulnes
▶ 12 h
Cultura popular: **Ballada de sardanes a la plaça**, amb la Cobla del Baix Llobregat
Plaça de Sarrià

Organitza: Taula d'Entitats de Sarrià
▶ 20.30 h
El documental del mes: **El secreto del doctor Grinberg**. També dimarts 27 setembre
Teatre de Sarrià

DEL 19 AL 23 SETEMBRE

Tastets de tallers de tardor
Centre Cívic Vil·la Urània

19 DILLUNS

▶ 17 h
Ruta bicibarris: sabers de dones, amb Luciferares i biciclot
Centre Cívic Vil·la Urània
▶ 18 h
Setembre familiar. Espectacle: **Les quatre estacions del petitó**, amb Mima teatre. Fins a 3 anys.
Centre Cívic Vil·la Urània

▶ 19 h
Club de lectura al voltant del llibre **El seductor** d'Isaac Bashevis Singer, amb la presència de l'editora Sandra Ollo.
Llibreria Casa Usher
Preu: 5 €

20 DIMARTS

▶ 17.30 h
Activitat espai digital: **Conexem les plantes que ens envolten!** En col·laboració amb el CC l'Elèctric.
Centre Cívic Vallvidrera
▶ 17.30 h
Setmana mobilitat 2022: **Espai de reparació de bicicletes**, a càrrec de millorquenou
Centre Cívic Vil·la Urània
▶ 18 h
Setembre familiar. Espectacle: **Fabulòrum**, amb la Companyia Sifó. + 4 anys.
Centre Cívic Vil·la Urània

21 DIMECRES

▶ 10.30 h
Xerrada: **L'ús d'internet, xarxes socials i tràmits en línia**, amb el Servei de Teleassistència Municipal.
Centre Cívic Vil·la Urània
▶ 10.30 a 12 h
Itineraris: **L'art de visitar un jardí. Els jardins de Vil·la**



**DUET
CORTINES**

Serveis

- Cortines
- Tradicionals
- Paquets
- Enrotllables screen/tèxtils
- Tendals
- Coixins
- Plaids
- Cobrellits
- Entapissats

Servei d'instal·lació i reparació



Tel: 93 768 72 86
Via Augusta, 166
08006 Barcelona
duet@duetcortines.com
www.duetcortines.com

Amèlia i Vil·la Cecília, amb la Fàbrica del Sol
Centre Cívic Sarrià
▶ 17.15 h

Activitat familiar: **Fes-te visible**, amb Stop Accidentes i en col·laboració amb la Biblioteca Collserola - Josep Miracle.
Centre Cívic Vallvidrera

▶ 19 h
Club de lectura al voltant del llibre **Laberinto** de Burhan Sönmez, amb Valeria Bergalli.
Libreria Casa Usher
Preu: 5€

▶ 19 h
Cafès Científics: **El sexe dels peixos**, amb Susanna Pla.
Casa Orlandai
Preu: 3 €

22 DIJOUS

▶ 9 h
La migració de tardor al parc de Collserola, amb Sergi Sales Asensio
Parc de Collserola.

Organitzat: **L'Elèctric**
▶ 18 h
Setembre familiar. Taller familiar: **Ciència**, amb Patrícia Canut de 'Lutradioleto'

De 6 a 12 anys
Centre Cívic Vil·la Urània
▶ 19 h
Conta'm una òpera: **Don Pasquale**, amb Maria José Anglès, de MUSICOLÒGICS
Centre Cívic Pere Pruna

▶ 19 h
Taller d'Història de Sarrià.
Casa Orlandai

23 DIVENDRES

▶ 18.30 h
Celebrem 20 anys. Vídeo de records del cívic.
▶ 19 h Concert: **L'espanyera**. Amb la participació de Folkserola.
Centre Cívic Vallvidrera

27 DIMARTS

▶ 18 h
Presentació del llibre: **101 curiositats del cívic Gervasi**, amb Pep Arisa, Araceli Vilarrasa, Jesús Mestre i Ester Rodríguez.
Centre Cívic Vil·la Urània

28 DIMECRES

▶ 18 h
Nit de la recerca. Xerrada: **La resistència als antibiòtics**, a càrrec de l'ACCC
Centre Cívic Vil·la Urània
▶ 19 h
Les veus de la república:

El suïcidi. En parlem? Amb David Clusa, Glòria Balañà i Maria Bascompte.
Casa Orlandai
▶ 19 h
Club de lectura al voltant del nou llibre de la filòsofa Marina Garcés, **Males companyies**.

Libreria Casa Usher
Preu: 5€

29 DIJOUS

▶ 12 h
Cuina urànica: **Química a la cuina. Fem-nos un gelat!**
Centre Cívic Vil·la Urània
▶ 19 h
Xerrada i presentació del llibre: **101 curiositats de Sant Gervasi**, amb Jesús Mestre i Jaume d'Oleza

Centre Cívic Pere Pruna
▶ 20 h
II Cicle de Música de Cambra 2022: **R. Schumann, J. Cervelló i J. Brahms**, amb David Alegret, tenor, Cristina Segura, mezzo-soprano, Isabel Villanueva, viola i Maria Canyigueral al piano.

Presentació a càrrec del compositor Benet Casablanca.
Teatre de Sarrià
Preu: 15 €

▶ 21.30 h
Concert clàssic: **Florian Christl Nota79**
Entrades: 25 €

DEL 30 DE SETEMBRE AL 9 D'OCTUBRE

Festa Major de Sarrià
Organitza: Comissió de Festes del Roser de Sarrià

30 DIVENDRES

▶ 21 h
Concert de Magí Garcías, piano. J. Brahms i F. Mompou i R. Shumann.
Jardí dels Tarongers
c/ Ràbida, 5
Aportació 10 €

▶ 21 h
L'Imperdible de Festa Major, amb Kumbia Kaos i C.A.F.E.
Casa Orlandai

OCTUBRE

DE L'1 AL 21 D'OCTUBRE

Festa Major al Centre i Teatre de Sarrià. Exposició: **Home-natge A Josep Queralto**
Centre de Sarrià

1 DISSABTE

▶ tot el dia
Festa Major de Sarrià. 10.30 h Itinerari d'història: **El Sarrià vell**. 12 h Contacontes. Organitzat: PSC Sarrià - Sant Gervasi. 12 h **VERDmut**, a l'Espai Gardenyes. 20 h Teatre: **La Sra. Florentina i el seu amor l'Omer**, amb J. V. Foix

Teatre
Casa Orlandai
▶ 20 h
Festa Major de Sarrià. Teatre: **Stage Door**
Teatre de Sarrià
Taquilla inversa

2 DIUMENGE

▶ 17.30 h
Festa Major de Sarrià. **11è Fes-te els balcons**. Itinerari artístic pels carrers del nucli antic de Sarrià
Organitzat: Casa Orlandai
▶ 18 h
Festa Major de Sarrià. **Esbart Sarrià a la plaça!**
Plaça de Sarrià
▶ 19 h
Festa Major de Sarrià. **15 anys d'Aband: vetllada musical 'greatest hits'**
Teatre de Sarrià

3 DILLUNS

▶ 10 i 12 h
Tour de teixits (2 grups), amb Nadia Mediavilla.
Centre Cívic Vil·la Urània
Preu: 6,59 €

▶ 20 h
Festa Major de Sarrià. Cinema: **Hable con ella** (versió original). Pel·lícula espanyola dirigida per Pedro Almodóvar.
Teatre de Sarrià

NOMENCLÀTOR

El carrer de Guillem Tell

JESÚS MESTRE CAMPI

El carrer de Guillem Tell uneix el de Balmes, a l'altura de la plaça Molina, amb l'avinguda de Cassoles, sent, des dels seus orígens, un important vial de comunicació al centre del barri del Farró. Les primeres llicències per edificar es van concedir el 1852, en solars de Baltasar d'Espanya i de Molines, Joaquim Castanyer i de Joaquim Ferrer i Mandri; les primeres cases es van construir a partir de 1856. El carrer va experimentar una ràpida urbanització a partir de 1878, en passar-hi el "tramvia de foc" de la Companyia General de Tramvies, que explotava la línia de Barcelona a Sant Gervasi i Sarrià. Segons el plànol de 1895, bona part del carrer ja estava urbanitzat aleshores. En el plànol de 1928, l'única part per urbanitzar coincidí amb la finca que anava de plaça Molina a Saragossa, ja que l'habitatge donava a la cruïlla d'aquests dos carrers. Encara no s'havia urbanitzat la part nord del carrer de Lincoln, entre Sant Eusebi i Guillem Tell.

Des de 1950 el carrer es coneixia com a Sant Josep, però el 1905, per evitar coincidències, es dedica a Guillem Tell, heroi llegendari de la independència de la Confederació Helvètica, l'actual Suïssa. És un dels carrers més amples del Farró i aviat va concentrar activitat comercial i serveis, aspecte que manté en l'actualitat. Juntaament amb el carrer de

Pàdua, són els dos principals eixos comercials del barri.

El 1913, a la casa dels números 8 i 10, a tocar del carrer Saragossa, s'hi va crear una institució pionera del feminisme català, La Llar, dedicada a l'acollida i formació de noies. La principal promotora va ser l'escriptora Carme Karr i va comptar amb el suport i ajuda de destacats membres de la burgesia barcelonina com el mateix alcalde, Joaquim Sostres, Ferran Fabra i Puig, Manuel Girona o Isabel Llorach, entre altres. La mateixa Karr ens defineix a *Feminal* el lloc on es va ubicar aquesta singular residència d'estudiants: "La Llar ocupa en el pintoresc barri de Sant Gervasi [...] un formós xalet de tres pisos, a dos minuts dels tramvies al centre de Barcelona i a deu minuts de la plaça de Catalunya; banyada pel sol, té rica aigua de mina, jardins espaiosos, sales de bany, electricitat, telèfon, etc." ■



La Llar, al carrer de Sant Guillem 8 i 10. Fotografia publicada a Feminal, núm. 71, 23 de febrer de 1913

scÖts
CORSETERIA • MODA ÍNTIMA • BANY

Especialistes en corseteria: confort, maternal, esportiva, terapèutica, bodys, faixes i moda bany.

Disponibles en totes les talles i copes.

LLENCERIA PER A PRÒTESIS

Anita
SINCE 1884

C/ d'Armon, 6 Telèfon: 93 667 83 90
www.corseteriascots.com 

VIST AL TWITTER

**Sindicat d'Habitatge de Cassoles (@SHCassoles)**

A Sant Gervasi de Cassoles, a partir de dilluns tornen les assemblees del sindicat! Si tens problemes amb l'habitatge i vols lluitar per un sostre digne al barri, aquest és el teu espai. Comencem el curs amb força el dilluns 5 a les 19 hores a la Ruïna.

T'han apujat el lloguer i no el pots pagar?
Tens problemes amb els subministraments?
T'has quedat sense feina i no arribes a final de mes?
Estàs patint assetjament immobiliari?

**INDICAT!
 LIBRE!**

**AV Sarrià (@AVSarria)**

Molt cansats de sorolls a la nit, avui un grup de veïns de Major de Sarrià comença aquesta campanya dirigida al districte. Des d'aquesta associació ens solidaritzem amb el veïnat, i agraïrem una resposta ràpida i efectiva de l'autoritat.

VOLEM DORMIR DE 00H A 07H !!!

**David Angela (@davidangelagam)**

Els senglers han destrossat el seient d'aquesta moto d'un veï del Rectoret, a Vallvidrera. Es volien menjar un meló que el propietari havia deixat al calaix de sota el seient.



www.diarieljardi.cat

El més vist l'últim mes

1

Així seran les festes dels barris de muntanya: la programació de Vallvidrera, Font del Mont, Mas Sauró i Mas Guimbau

2

Fort desplegament policial per executar un desallotjament a Vallvidrera

3

La curiosa activitat de Festa Major al barri de la Font del Mont

DISTRICTE CONSELL PLENARI

Noves actuacions anunciades a l'últim Plenari del curs

Albert Batlle fa setmanes que no utilitza l'expressió "reprogramar" per referir-se a obres pendents a Sarrià – Sant Gervasi



© Frederic Esteve. Imatge d'arxiu

SEGI ALEMANY

El Consell Plenari del districte celebrat el 14 de juliol va ser l'últim abans de les vacances d'estiu. Un estiu que, oficialment, encara no s'ha acabat, però el Govern no va voler marxar a descansar sense anunciar abans noves actuacions de millora a Sarrià – Sant Gervasi de cara al primer trimestre del 2023, calculant que al maig hi haurà eleccions a la ciutat. De fet, el regidor del districte, Albert Batlle, fa setmanes que no utilitza la famosa paraula *reprogramar* com a resposta quan el veïnat o l'oposició pregunten per alguna obra pendent d'executar. Als projectes ja sabuts i en marxa de la nova caserna de la Guàrdia Urbana, la creació d'un equipament públic de barri als Jardins de Can Ferrer o la rehabilitació de la Casa Tosquella, també per dotar-la d'un ús pel barri —aquests sense data concreta d'execució—, s'hi suma ara l'anunci de la rehabilitació del passatge de Marimon "abans de la primavera", segons va dir Batlle, la instal·lació de dos semàfors al carrer Balmes entre la ronda General Mitre i la plaça Joaquim Folguera o l'execució del compromís de reasfaltar 13 carrers de les Planes durant el primer semestre del 2023. I els més sonats de tots: Barcelona recupera el projecte oblidat dels Jardins d'Oriol Martorell a Sarrià, i el carril bici al llarg de gairebé tota la Via Augusta serà finalment una realitat abans del proper abril.

A més, després de dos anys i gairebé tres mesos, el Govern del Districte va anunciar la reobertura del carrer Major del barri del Rectoret, una via tallada al trànsit des de l'abril del 2020, quan unes fortes pluges van provocar un esvoranc. Les obres per reparar els danys al carrer principal —ruta de l'autobús de barri i del camió d'escombraries— no es van començar fins un any i tres mesos després de l'incident.

Es recupera el projecte dels Jardins d'Oriol Martorell

Els Jardins d'Oriol Martorell, la idea que un dia es va projectar per ocupar l'espai d'una hectàrea (10.000 m²) de ciment que es va utilitzar el 2004 per cobrir les vies de Ferrocarrils de la Generalitat de Catalunya al seu pas per Sarrià, tornen a estar sobre la taula de l'Ajuntament un cop la Generalitat ha presentat al veïnat el pla d'obres de la futura estació de Sarrià de la línia 9 del metro, i s'ha constatat que no afecta a aquesta zona, ja que la sortida única del metro serà per Pau Alcover.

Es tracta d'una obra "reiteradament reclamada" pel moviment veïnal dels barris de Sarrià i les Tres Torres, com va afirmar Batlle al Consell Plenari. Històricament aquests dos barris estaven connectats a peu a través d'una passera metàl·lica que superava el desnivell entre el carrer Cardenal Sentmenat i la Via Augusta, i un cop allà es creuava per un pas de vianants, que encara existeix, l'autopista d'entrada a Barcelona que és en aquest punt la Via Augusta. La construcció dels Jardins d'Oriol Martorell ha de permetre recuperar aquesta connectivitat i fer guanyar un espai verd que doni oxigen enmig d'una zona gris molt congestionada de trànsit.

El somni d'uns jardins que mai es van fer realitat i que segueixen pendents tretze anys després, apunta que gaudiran ara d'una nova oportunitat. És per això que les associacions de veïns de Sarrià i les Tres Torres han reclamat a l'Ajuntament poder participar en els criteris del concurs d'idees per elaborar el projecte, que es preveu convocar abans d'acabar l'actual mandat. Un dels aspectes que caldrà tenir en compte serà serà l'encaix amb el carril bici a la Via Augusta, que ha d'estar llest abans que els jardins, a principis de l'any que ve.

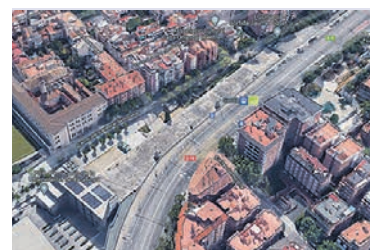

© Google Maps

L'espai que cobreix les vies dels Ferrocarrils, on s'emplaçaran els Jardins d'Oriol Martorell



© Carme Rocamora

Una acció de la Plataforma Bici Augusta

La Via Augusta, connectada amb bici

Si res es torça, entre el març i l'abril del 2023 la Via Augusta estarà connectada amb un carril bici de punta a punta: de l'avinguda Diagonal a la Porta de Sarrià. Tot i que la idea inicial del Districte era començar després de les vacances d'estiu la construcció del tram entre la plaça de Gal·la Placídia i el carrer Ganduxer i deixar per a més endavant les obres de la resta del recorregut, finalment els dos trams es podran fer alhora, un cop licitats. "La construcció del carril bici a la Via Augusta és una qüestió imminent", va dir Albert Batlle al Plenari.

Les obres per unir tota la Via Augusta amb un carril bici —ara hi ha un petit traçat executat des de la Diagonal fins a la plaça Gal·la Placídia— començaran el 15 d'octubre al tram que ha d'arribar fins a Ganduxer, i al novembre es posaran en marxa des de Ganduxer fins al carrer Dolors Monserdà, situat per sobre del passeig de la Bonanova. Finalment, l'obra no arribarà fins a la plaça Borràs, almenys de moment, per "limitacions tècniques" al tram final que transcorre per sobre la ronda de Dalt, segons va anunciar Batlle. La durada prevista de les obres és de sis mesos, però cal tenir en compte que qualsevol moviment de la Generalitat al voltant de la línia 9 del metro podria condicionar el calendari. De fet, uns metres del carril bici entre els carrers de Pau Alcover i Hort de la Vila segur que hauran de ser provisionals, perquè és on s'hi ubicarà la futura parada de l'L9 a Sarrià. La Via Augusta deixarà de tenir sis carrils de circulació pel vehicle privat —tres en cada sentit— i en passarà a tenir quatre. A més, es crearan nous passos de vianants. ■



Casa Jordi

Cuina tradicional en una masia al cor de Barcelona.

Des de 1968 treballem perquè gaudeixis d'una proposta gastronòmica autèntica.

Creiem en la cuina de mercat i vetllem perquè els plats de la carta siguin elaborats amb productes de la nostra terra i garantir així una cuina de qualitat.

Ens agrada pensar que a Casa Jordi mantenim vi-gents els sabors de sempre.



Passatge Marimón, 18
08021 Barcelona
Tel: 93 200 11 18
Web: casajordi.es

Residencial Augusta Park

C/ Copèrnic, 30-32
08021 Barcelona
93 362 49 10
informacio@residencialaugustapark.com



Residencial Bellesguard Park

C/ Veleta d'Arquer, 30-34
08017 Barcelona
93 254 05 70
reservas@bellesguardpark.com



Un servei residencial de luxe ★★★★★

- Servei sanitari
- Piscina d'hidromassatge
- Animació sociocultural
- Perruqueria
- Restaurant amb cuina pròpia
- Servei religiós



Garantia de seguretat Covid-19 ✓

- Test antigens ràpid
- Sistemes d'higiene
- Programes de vacunació
- Controls de nous residents
- Programes de visites familiars

Valents nega l'existència de la violència masclista: "És una premissa falsa"

El darrer Consell Plenari abans de l'estiu també va estar marcat per la intervenció del secretari general de Valents a Barcelona i conseller portaveu del partit a Sarrià – Sant Gervasi, Rodrigo Martínez-García, que va negar l'existència de la violència masclista. Martínez-García va dir que és "una premissa falsa" que hi hagi una violència dirigida exclusivament a les dones pel fet de ser-ho, i va defensar que l'assetjament escolar no diferencia entre "dones i homes, estar gros o prim, o ser intel·ligent o no", mentre que va demanar que es tracti la violència per igual i no se'n faci una col·lectivització. Un discurs fet servir a l'hora de posicionar-se sobre una proposta de Cs de demanar al Govern de Sarrià – Sant Gervasi que revisi i actualitzi els diferents programes existents en contra de la violència de gènere a les escoles. ■

GALVANY

Així serà el passatge de Marimon el pròxim mes de maig

EL JARDÍ

El passatge de Marimon, un carrer estret i curt (140 metres) que uneix l'avinguda Diagonal amb la travessera de Gràcia a tocar de la plaça Francesc Macià, al barri de Galvany, ja té projectada la nova imatge que l'Ajuntament li vol donar per afavorir el pas de vianants. Les obres començaran a l'octubre i està previst que s'acabin el maig del 2023, el mes en què s'han de celebrar les pròximes eleccions a la ciutat. La inversió, segons ha detallat l'Ajuntament en una nota de premsa, serà de 851.000 euros. ■



Render del projecte. En petit, imatge actual on es veuen les voreres estretes, la filera de cotxes aparcats i els contenidors d'escombraries



DISTRICTE

Sarrià – Sant Gervasi perd 971 veïns en un any

SERGI ALEMANY

El 2021 Barcelona va perdre habitants per segon any consecutiu. Concretament, van ser 16.000 els veïns els que van deixar d'estar empadronats a la capital catalana. L'Oficina Municipal de Dades atribueix aquesta disminució genèrica de població a la ciutat a la mortalitat de la covid-19 i a la migració de persones cap a municipis més petits, mentre que la natalitat també continua caient i fa un any va marcar el segon valor més baix (11.510 naixements) des del 1939, l'any en què es va acabar la Guerra Civil a l'estat espanyol. Una dada significativa és que en gairebé 4 de cada 10 llars barcelonines avui no hi viu cap menor d'edat.

Segons la darrera lectura del padró municipal, a data d'1 de gener del

2022 hi ha 1.639.981 persones vivint a Barcelona: un 1,2 % menys respecte a un any enrere. Al gir descendent que ha registrat la població barcelonina hi han contribuït tots els districtes, però alguns menys que altres. Sarrià – Sant Gervasi és una de les zones de la ciutat que menys veïnat ha perdut, 971 persones (el -0,7 % de la seva població), per darrere només de les Corts, que ha perdut 490 residents en un any. Ara, Sarrià – Sant Gervasi té 148.201 veïns empadronats.

Alta natalitat i persones centenàries

Entre els barris amb més naixements registrats el 2021 destaca el Putxet i el Farró, mentre que el perímetre de Vallvidrera, el Tibidabo i les Planes i Sarrià es manté com una zona amb



© Paola de Grenet – Ajuntament de Barcelona

una elevada presència d'infants i joves. Galvany, en canvi, destaca per ser el barri de Barcelona que reuneix més persones que arriben i superen els cent anys d'edat, juntament amb els barris de l'Antiga Esquerra de l'Eixample, la Nova Esquerra de l'Eixample i la Dreta de l'Eixample. A la ciutat hi ha avui dia 931 persones centenàries, i vuit de cada deu són dones.

Més dones que a la resta de la ciutat

L'esquema per sexes de la població empadronada a Barcelona manté els trets característics dels darrers anys a la ciutat, amb un predomini de les dones força generalitzat. En conjunt, les dones representen un 52,4 % del total de la població, una proporció molt similar a la de les darreres dues dècades. Sarrià – Sant Gervasi, Gràcia i les Corts són els districtes amb més presència de dones, al lliandar o lleugerament per sobre de la mitjana total de la ciutat. Les dones passen els homes a tots els districtes

excepte a Ciutat Vella, on representen el 46,3 % de la població.

Més barcelonins que enlloc

Per tercer any consecutiu, el padró municipal indica que hi ha més gent empadronada a Barcelona que no ha nascut a la ciutat, que els que sí que hi van néixer. Els nascuts a Barcelona són el 48,8 %, contra el 51 % de nascuts fora. Sarrià – Sant Gervasi i Sant Andreu, però, lideren la llista dels deu districtes barcelonins que reuneixen més persones nascudes a la ciutat, i per tant això indica que reben menys migració que la resta de zones.

Canvi de residència dins del districte

Pel que fa a les característiques dels ciutadans que canvien de domicili dintre de la mateixa ciutat, la meitat dels residents opten per intentar quedar-se al mateix districte. En aquest cas, Nou Barris (58,3 %) i Sarrià – Sant Gervasi (57,3 %) són els dos districtes on més ho aconsegueix la seva població. ■

METAL
CARPINTERIA

HONNY
DE ALUMINIO

ESPECIALISTAS EN PUERTAS Y VENTANAS

c/ Laforja 40, tda 3 - 08006 Barcelona
Tel: 932 022 256 - Fax: 932 006 870
metal@metalhony.com
www.metalhony.com



BOMBONERIA



PASTISSERIA

Major de Sarrià, 57
Tels. 93 203 07 14
93 203 00 04

Plaça de Sarrià, 12-13
Tel. 93 203 04 73
08017 Barcelona

E-mail: info@foixdesarria.com
<http://foixdesarria.com>



L'Avenir és un restaurant de sabors tradicionals catalans però amb marca d'autor. Es va inaugurar en plena pandèmia i, així i tot, han obtingut la distinció Bib Gourmand de la Guia Michelin. Entre els seus plats, es recomana el *boque-choa*, el ravioli farcit de calamar, el bombó d'anguila o el capipota de sèpia.



A v e n i r
restaurant

Carrer de l'Avenir, 72, 08021 BCN
www.avenir.restaurant

dimarts i dimecres de 9.30 a 16 h
dijous i divendres 9.30 a 16 h i 20 a 22.45 h
dissabte de 10 a 16 h i de 20 a 22.45 h

DISTRICTE

Multades tres promocions de pisos a Sarrià – Sant Gervasi per no destinar el 30 % d'habitatge social

EL JARDÍ

Entre els 90.000 i 900.000 euros es mouren les sancions que l'Ajuntament de Barcelona ha anunciat aquest mes de juliol que imposarà a 17 noves obres que s'han fet a la ciutat des del 2019, que han incomplert la norma de destinar el 30 % dels pisos construïts a habitatge social. En aquestes finques s'han encobert obres de gran rehabilitació presentant diverses llicències d'obra menor, per esquivar la norma. D'aquestes construccions que han fet trampa amb la reserva del 30 % d'habitatge de protecció oficial, tres es troben a Sarrià – Sant Gervasi.

La mesura que obliga a destinar el 30 % dels pisos nous que es construeixen a Barcelona a habitatge assequible, està en vigor des del desembre del 2018 amb la voluntat d'incrementar el parc d'habitatge social de la ciutat. Es tracta d'una iniciativa pionera a l'estat espanyol sorgida de les demandes de les entitats socials i del sector de l'habitatge (FAVB, PAH, Observatori DESC, ABTS i Sindicat de Llogaters), que va impulsar l'Ajuntament i va comptar amb el suport de la Generalitat, seguint l'exemple de grans ciutats com Nova York, París o Londres. ■



El districte vist des de Francesc Macià

DISTRICTE

La unió del tramvia per la Diagonal, més a prop però sense data

EL JARDÍ

L'Ajuntament de Barcelona i l'Autoritat del Transport Metropolità van treure a mitjans de juliol a licitació la redacció del projecte executiu de la segona fase de la connexió del Trambaix i el Trambesòs, per un pressupost de 914.397,05 € (IVA inclòs). És el primer tràmit per fer realitat la connexió tramviària entre Verdaguier i Francesc Macià, amb una parada al carrer Balmes i també a Casanova. La previsió municipal és tenir enllestida l'adjudicació de la redacció del projecte abans de final d'any, i s'estima que la redacció tindrà una durada d'un any. Per tant, abans del 2024 no s'espera cap moviment d'obres. La licitació haurà d'abordar la reurbanització de l'avinguda Diagonal entre el passeig de Sant Joan i l'avinguda de Sarrià. ■



PR. EXECUTIU XARXA DE TRAMVIA AV. DIGONAL FASE 2 (VERDAGUER – FRANCESC MACIÀ)

DISTRICTE

Noves parades de taxi en sis punts del districte

EL JARDÍ

Sarrià – Sant Gervasi tindrà sis noves microparades (dues places) de taxi després de l'estiu. Entre els mesos de setembre i octubre l'Ajuntament habilitarà al districte nous punts d'estacionament pels taxistes per mirar de reduir els desplaçaments dels vehicles buits

buscant clients. Les zones escollides per instal·lar aquestes parades són al carrer Madrazo 34, Craywinckel 27, Aribau 279, Calatrava 26, Bellesguard 23 i Santa Fe de Nou Mèxic.

La mesura s'aplica en paral·lel a la posada en marxa, després de l'estiu, del servei Picmi Taxi, una nova funcionalitat



consisteix en la digitalització de les peticions que habitualment es fan a mà alçada, que són el tipus de servei més freqüent. Els vehicles que estiguin estacionats en una parada o microparada seran els primers de rebre la notificació que hi ha una petició Picmi al seu voltant i tindran prioritat a l'hora de l'assignació. ■

de l'aplicació AMB Mobilitat amb què els usuaris podran demanar un taxi quan es trobin al carrer. El nou servei

primers de rebre la notificació que hi ha una petició Picmi al seu voltant i tindran prioritat a l'hora de l'assignació. ■

DISTRICTE

Es busquen cinc voluntaris per donar suport a joves sense família

EL JARDÍ

L'Associació Punt de Referència busca cinc persones de Sarrià – Sant Gervasi per fer de voluntaris en l'acompanyament a joves tutelats i extutelats, els quals tenen entre 16 i 23 anys i no disposen d'una xarxa familiar a la ciutat. L'entitat, pionera a la ciutat amb vint-i-cinc anys de treball, ha anunciat diverses sessions informatives al setembre per a les persones interessades a conèixer el voluntariat. Les dates de les trobades són el 7, 13, 20 i 28 de setembre. ■



© Punt de Referència



DISTRICTE

Més de quaranta dies d'estiu per sobre dels 30 graus

EL JARDÍ

A Barcelona i arreu del país s'ha viscut un estiu calorós, amb una forta sequera i temperatures elevades que en el cas de Sarrià – Sant Gervasi han arribat a superar els 30 graus més de quaranta dies. La dada la va donar a conèixer el veterà meteoròleg i veí del districte Alfred Rodríguez Picó, que controla un observatori meteorològic instal·lat a la plaça Kennedy, al límit entre els barris de la Bonanova i el Putxet i el Farró. L'estiu del 2003 el mateix observatori va registrar 37 dies amb una temperatura superior als 30 graus de temperatura, una dada que ara s'ha vist superada. ■

Subscriu-t'hi!



30 € l'any: PDF



45 € l'any: PDF + PAPER

diarieljardi.cat/subscripcio

Regala periodisme local i cooperatiu

PDF i paper cada mes a casa per 45€ l'any

El Jardí
PREMSA LOCAL · SCCL

“ LA FIBRA QUE NECESSES I EL REGAL QUE ET MEREIXES ”

Contracta el teu pla de Fibra + Mòbil + Energia o Alarma, i emporta't GRATIS una fregidora KOENIC KAF 2110B.

BitHomeStoTe

TRAVESSERA DE GRÀCIA, 90
08006 - BARCELONA
603 409 772



Consulta l'oferta vigent en contractar Fibra + Mòbil al punt de venda indicat aquí. Descompte de 181,50€ en instal·lació subjecte a permanència de 3 mesos. Xarxa de Fibra més ràpida d'Espanya durant el segon semestre del 2020, segons l'estudi independent fet per nPerf. Promoció vàlida fins a fi d'existències. Consulta'n la resta de condicions a www.masmovil.es

MÀSMÓVIL
ESTALVIA, SENSE MÉS

DISTRICTE

Tortell Poltrona, Miquel Strubell i Andreu Vilasís són Creu de Sant Jordi



Foto de família dels guardonats amb la Creu de Sant Jordi 2022

EL JARDÍ

Els veïns de Sarrià – Sant Gervasi Jaume Mateu ‘Tortell Poltrona’, Miquel Strubell i Andreu Vilasís van rebre a mitjans de juliol (dos d’ells —Strubell i Vilasís— a títol pòstum) la Creu de Sant Jordi, que concedeix anualment la Generalitat a persones i entitats que han prestat els seu

serveis a Catalunya i han enfortit la identitat del país arreu amb la seva feina. El pallasso Tortell Poltrona, nascut a Sarrià, és considerat un pioner en l’humor *clown* a Catalunya; el sociolingüista Miquel Strubell, mort aquest any, va dedicar la seva vida a la defensa de la llengua i la cultura catalanes, tant des del vessant

institucional com des de l’activista cultural i social; i l’artista plàstic i esmaltador Andreu Vilasís, mort també aquest any, va ser l’autor del primer i únic manual tècnic sobre esmalt en català. Malauradament, cap dels tres va poder assistir a recollir el guardó, i en el seu lloc ho van fer familiars. ■

DISTRICTE

Mor a 94 anys Josep Espar i Ticó



© J.M. Montaner – Fundació CCC

EL JARDÍ

L’advocat, activista cultural i polític Josep Espar i Ticó ha mort aquest dissabte a 94 anys, segons ha confirmat la Fundació Congrés de Cultura Catalana, entitat de la qual Espar n’era patró vitalici. Veí de les Tres Torres des del 1963, quan es va casar va ser un dels fundadors

del partit polític Convergència Democràtica de Catalunya (CDC), i també del diari Avui i la revista Cavall Fort. Creu de Sant Jordi i Medalla d’Honor de Barcelona, Josep Espar i Ticó es va convertir en un referent de la lluita antifranquista i de la defensa de la cultura i la llengua catalana. ■

EL RACÓ DEL VEÏNAT

Edu, sempre present!

CARLES PANIELLO

Dissabte 9 de juliol, mentre estava a la diada d’estiu dels Castellars de Sants, rebia una notícia d’aquelles que mai vols rebre. L’Edu havia patit un accident en moto, i ja no hi era.

I qui era l’Edu? L’Edu Juanet Pucurull va ser acotxador i enxaneta dels Castellars de Sarrià cada any que vaig tenir la sort de cap de colla i president de la colla. Uns anys que recordo molt intensament, i on vaig conèixer els que encara ara, vint-i-dos anys més tard, encara són els meus millors amics.

Recordo perfectament quan un dia va aparèixer l’Edu a un assaig de castellars de Sarrià, a plaça de la Vila. A una colla petita, l’arribada de gent nova a la colla és sempre motiu d’alegria, però en aquest cas concret encara més! L’Edu devia tenir uns 4-5 anys, i no venia sol! L’acompanyaven les seves germanes, l’Aina i la Mireia, que ràpidament van pujar a dosos o terços dels castells, el seu pare, el Josep, que va passar a fer de baix a molts castells, i la mare, la Citat. Eren una família molt implicada en la colla, que no fallaven mai i amb qui sempre hi podies comptar.

L’Edu Juanet Pucurull era un nen que sempre estava content, i transmetia felicitat amb el seu somriure. El 2005 finalment vam haver de dissoldre la colla castellera per falta de gent. Van passar els anys i amb l’Edu en vaig perdre el contacte. Amb els pares i la germana manteníem un contacte “virtual” gràcies al Facebook, que et permet anar seguint les evolucions de la gent encara que estiguis anys sense veure’l.

Van passar els anys i de cop a un correfoc de Festa Major de Sarrià, de potser fa quatre anys, em vaig trobar la seva família i em van dir: “Mira, aquell que toca a la batucada és l’Edu!” Com??? Jo recordava l’Edu com un nen petit i aquell nen ara ja era un noi d’uns 20 anys!!! Han passat els anys, i quan tanco els ulls i penso en l’Edu, no veig aquell noi de 20 anys, sinó que continuo pensant en aquell nen faller de cinc anys que coronava els castells de Sarrià!

Aquest mateix record és el que hem tingut tots els excastellers de Sarrià en conèixer la tràgica notícia i anar parlant entre nosaltres mentre et recordàvem, Edu. Per tots nosaltres sempre seràs el nostre acotxador-enxaneta, i et recordem amb aquell somriure permanent! ■

CARLES PANIELLO ‘PANI’, ÉS EXCAP DE COLLA I EXPRESIDENT DELS CASTELLERS DE SARRIÀ



© Castellars de Sarrià

HOGESER

¡Neteja de temporada ara es el moment!

628.171.086

Visita'ns:
hogeser.es



5% descompte amb mínim 3 hores



BARRIS DE MUNTANYA

La pluja torna a provocar desperfectes al barri del Rectoret a les Planes

SERGI ALEMANY

La pluja que va caure el primer de setembre a Barcelona va provocar una riudada de sediments per la mateixa pendent on l'abril de fa dos anys una esclavissada de terres va arrasar la terrassa d'una veïna i va provocar un esvoranc al carrer Major del barri del Rectoret, a les Planes.

En aquest cas la riuada va ser menor però sí que va arrossegar unes terres que, segons va explicar Districte a El Jardí, s'havien dipositat a la zona per "fer hidrosembra" al setembre, considerant que amb la calor de juliol no era bon moment per arrelar-la i garantir que les llavors tinguessin unes condicions de creixement prou òptimes.

Així doncs, l'Ajuntament va reconèixer que la pluja els va sorprendre i no van ser a temps de reaccionar per evitar la imatge de la plaça del Teix plena de pedres i branques, i el carrer Baladre inundat. El mateix dia, a primera hora de la tarda, tècnics municipals van anar a netejar la zona per deixar-la transitable. ■



© Lluïa Rectoret



GRUP HABITAT

El valor del seu habitatge en un minut



WWW.GRUPHABITAT.COM

T'ajudem a valorar qualsevol immoble de la forma més senzilla i ràpida

Gratuitament escanejant el codi QR



GRUP HABITAT www.gruphabitat.com

Sarrià - Bonanova - Pedralbes
senillosa@gruphabitat.com
 933 407 640 - 677 420 013
 Passatge Senillosa 10
 08034 Barcelona

Galvany - Turó Park - Gràcia
mariaacubi@gruphabitat.com
 900 852 769 - 608 200 994
 Marià Cubí 3
 08021 Barcelona

L'Esquerra de l'Eixample
villarroel@gruphabitat.com
 935 326 934 - 647 949 242
 Villarroel 251
 08036 Barcelona

La Dreta de l'Eixample
napols@gruphabitat.com
 931 159 868 - 637 086 574
 Nàpols 159
 08013 Barcelona

Cursa cap a les eleccions municipals

CARME ROCAMORA

S'ha acabat l'estiu i comença un curs on l'àmbit municipal serà protagonista, en una cursa per l'alcaldia de Barcelona que clourà el maig de l'any vinent. Aquestes eleccions municipals, després de dos mandats continuats encapçalats per l'alcaldeessa Ada Colau, se celebraran en un context socioeconòmic molt complicat per les conseqüències de la crisi de la guerra d'Ucraïna i l'etapa que s'obre després de la pandèmia. Posar el focus i gestionar amb èxit les necessitats derivades d'aquesta complexa tessitura serà clau en aquests mesos que venen. És una qüestió global de país i de ciutat, però també de districtes, aquell ens municipal que més a prop està de la ciutadania. Sarrià – Sant Gervasi engega el curs sent, una vegada més, un dels districtes de Barcelona amb menys inversions, però amb projectes històrics i necessaris en marxa, reivindicats tant pel



POL LLIRÓ, JUNTS

El pròxim dia 28 de maig del 2023 tindran lloc les eleccions municipals que tancaran el segon mandat de l'alcaldeessa Colau. Es posarà, per tant, fi a vuit anys de govern de Comuns i PSC a la ciutat de Barcelona, un projecte que emet clars símptomes d'esgotament, com podem comprovar cada dia als carrers en aspectes tan evidents com la neteja, la seguretat o la mobilitat. El districte de Sarrià – Sant Gervasi, abandonat políticament i situat a la cua en inversions de tota la ciutat, és una bona prova que el projecte actual no dona més de si. El canvi a Barcelona començarà als barris de Sarrià – Sant Gervasi.

Hi ha instal·lada des de fa temps a la ciutat, i molt especialment al districte de Sarrià – Sant Gervasi, una sensació de decadència, de pèrdua d'oportunitats i de manca de rumb que només es podrà corregir amb un nou projecte polític que representi un canvi rotund i inequívoc respecte l'actual govern de

Colau i PSC. No es pot iniciar una nova etapa a la ciutat de la mà dels que han estat protagonistes d'aquests vuit anys de retrocés. Ja n'hi ha prou de fer de la nostra ciutat un banc de proves permanent, els ciutadans reclamen que Barcelona torni a funcionar.

És en aquest context que la proposta política de Junts pren més força que mai com a veritable representant d'aquest canvi que Barcelona necessita per obrir una nova etapa que trenqui amb les males dinàmiques dels darrers anys. És el moment de recuperar els lideratges dialogants, experimentats i professionals per tornar a impulsar la Barcelona de les oportunitats, de la cultura, el coneixement, la creativitat, la innovació i el benestar. En definitiva, un nou projecte polític que retorni als barcelonins i barcelonines la il·lusió per la seva ciutat. ■



MERCÈ ESCOFET SALA, CS

Ciutadans és l'antídoto contra el colauisme, i l'únic partit de l'Ajuntament que mai no ha donat suport a les iniciatives plantejades pel govern de BComú i el PSC. Barcelona necessita un canvi de model de ciutat, ja que l'actual s'ha comprovat que és un autèntic fracàs: la nostra ciutat està degradada, desprestigiada i cada dia hi creixen les desigualtats socials. Cal fermesa i tolerància zero contra la inseguretat, no pot ser que Barcelona sigui el paradís dels delictes. És una trista realitat: tal com reflecteixen les dades del Balanç de Criminalitat del Ministeri de l'Interior, les infraccions penals han pujat aquest 2022 un 40,3 % respecte a l'any passat. La ciutat no es recupera de la sensació d'inseguretat que els ciutadans denuncien diàriament. En 2021, el total d'infraccions se situava en 55.725. Actualment, entre gener i juny, se n'han registrat 78.173 tan sols en el municipi de Barcelona. Per altra

banda, cal revertir l'urbanisme tàctic, els coixins berlinesos (un parany mortal per als motoristes) i els blocs de formigó. Necessitem un model de mobilitat que integri, des del consens, les noves formes de mobilitat personal i que desterrí les superilles.

Per últim, cal reactivar Barcelona, cal una revolució fiscal que permeti crear riquesa i impulsar la nostra ciutat. Per això, des de Ciutadans defendem l'ampliació de l'aeroport: Barcelona ha de ser una gran ciutat que atregui i no que expulsi o posi traves a la inversió. Barcelona no pot caure en l'alternança de mals governs. És necessària una visió europeïsta de la nostra ciutat, que potenciï els seus actius, que són molts. Hem d'aspirar a la millor ciutat per a tothom. Perquè estimem Barcelona i perquè hi ha una alternativa que, des de la responsabilitat, l'orgull de ser barceloní, la coherència i el treball del dia a dia amb propostes plantejades i treballades a peu de carrer, barri a barri. ■



MERCÈ AMAT, ERC

El grup municipal d'ERC Sarrià – Sant Gervasi encarem el nou curs polític expectants pel desplegament la nova contracta de neteja. S'han promès millores a la recollida porta a porta a Sarrià i també una gestió més adaptada al territori als barris de muntanya. No les tenim totes vist el fracàs del pla de xoc de neteja al qual es va haver de comprometre el Govern fa un any a instàncies d'ERC (que al juliol, un cop revisat el compte general, vam denunciar que no s'havia executat) i vista la implantació de la contracta en altres districtes.

D'altra banda, aquest és un curs breu, marcat per les eleccions del maig del 2023. Tot el que el Govern municipal no faci els pròxims sis mesos ja quedarà en un calaix esperant un nou govern; un govern que creiem que cal que deixin de liderar Colau i Collboni perquè amb ells, a Sarrià – Sant Gervasi, el calaix de qüestions pendents es va omplint i es buida poc.

Ens reiteraríem parlant de nou de la reforma del carrer Balmes, dels reptes



BLAS NAVALÓN, PSC

Finalitza l'estiu i comença el curs lectiu i també el polític. Un curs polític marcat per un final de mandat que conclourà amb les eleccions municipals de maig de 2023.

Un mandat intens i amb molts projectes posats en marxa que ens han marcat l'agenda, alguns d'ells molt emblemàtics com és el projecte de l'equipament de la plaça de Sarrià i que s'està fent realitat durant aquest mandat o l'adquisició de la Casa Tosquella que en un futur també serà un equipament pel barri del Putxet.

Aquest ha estat un mandat caracteritzat per una situació excepcional, la pandèmia, on amb les dificultats que això ha implicat, hem continuat dinamitzant i modernitzant el districte, mantenint el seu esperit de vila, sense oblidar vetllar en tot moment pels veïns i veïnes, pel comerç, pels restauradors, i sobretot mantenint i garantint el funcionament dels serveis públics...

Un mandat on el Partit dels Socialistes de Catalunya-Units Per Avançar ens hem

urbanístics, ambientals i de transport públic dels barris de muntanya, del pla de dinamització de locals buits del Putxet-Farró, del retorn del Tramvia Blau o del suport als caus (en un districte ple d'espais sense ús).

Ara que encetem una nova tongada de festes majors amb les dels barris de muntanya, del Farró i Sarrià, posem l'accent en les entitats de cultura tradicional i popular que per aquestes dates prenen protagonisme omplint de color i alegria els carrers.

Malgrat la importància que tenen per als barris, el Govern municipal continua sense resoldre el dèficit d'espais per emmagatzemar, assajar, consolidar-se i créixer. Mentre altres districtes tenen una infraestructura que dona estabilitat a les colles, al nostre aquest suport no hi és, llevat potser d'alguna solució puntual plantejada als Castellans de Sarrià.

Així doncs, demanem al govern municipal que no acumuli temes al calaix i que en els mesos que li queden es comprometi amb la cultura tradicional i popular perquè per molts anys puguem continuar fent festa i fent barri. ■

esforçat per posar el focus a la part més social, posant en el centre d'acció les persones. Aquest tret que ens caracteritza com a formació política, ha ajudat a superar la pandèmia molt millor que a altres grans ciutats del nostre entorn.

Encarem el final de mandat els mesos vinents, que donaran fruit a tota la feina feta aquests tres anys i que repercutirà directament en la nostra ciutadania, com per exemple l'obra del carril bici de la Via Augusta que pacificarà i tornarà a vertebrar aquesta via principal del nostre districte o l'actuació prevista d'asfaltament de carrers als barris de Les Planes, que donaran millor qualitat de vida a tots els veïns i veïnes del seu entorn.

Tenim un repte els mesos vinents que encarem amb il·lusió amb una visió de districte, però també amb una visió de ciutat, on el nostre projecte és retornar a una gran ciutat cosmopolita, amable, diversa, tolerant, tal i com els socialistes ja hem demostrat que pot ser, t'apuntes a aquest nou projecte amb nosaltres? ■



MAX CAHNER, BCOMÚ

L'actual mandat serà recordat per les dues grans crisis que ens afecten a escala global: la Covid-19 i la guerra d'Ucraïna. Després de la crisi humanitària i migratòria, conseqüència del conflicte bèl·lic, estem immersos en un procés de deteriorament de l'economia mundial, la qual encara estava recuperant-se del xoc que provocà la pandèmia. Encetem un curs polític marcat per les eleccions municipals de l'any vinent, on ens juguem continuar construint una ciutat més verda i més justa. Des del 2015 s'han impulsat polítiques transformadores que suposen un canvi de model, d'una Barcelona on l'espai públic era dominat pels cotxes vers una Barcelona de Superilles on ja hem guanyat més de 40 hectàrees de verd i més de 200 km de carrils bici, com el de la Via Augusta, que canviarà la fisonomia d'una de les principals autopistes urbanes de la ciutat. Una ciutat que lluita contra la contaminació i el canvi climàtic i per fi aposta clarament per la mobilitat

sostenible, com demostra el futur tramvia de la Diagonal. Ja fa més de set anys que Barcelona ha esdevingut una ciutat refugi, defensora dels drets humans i orgullosa de la seva diversitat. Que es declara obertament feminista, que inverteix més que mai en polítiques socials, en habitatge, en salut i educació. Des del govern del districte continuarem treballant de manera incansable per impulsar el model de ciutat de Barcelona en Comú que implica una nova manera d'entendre la ciutat i l'espai públic. Un dels principals problemes del districte és la concentració de vehicles privats. Tenim molts carrers amb una mobilitat excessiva, cosa que genera sorolls i contaminació. Pacificant els entorns urbans, aconseguim potenciar-ne l'ús per part d'infants i gent gran i també el comerç local, tot donant resposta a les demandes de les famílies, col·lectius i associacions del nostre districte. Un camí que continuarem recorrent a partir del 2023, alhora que reduïm les desigualtats i protegim els drets de totes les persones. ■



RODRIGO MARTÍNEZ-GARCÍA, VALENTS

El gran avantatge dels cursos amb eleccions a la vista és que el govern es posa les piles per complir les seves promeses. Però quan has estat més de tres anys no encarant els problemes de ciutat no ho pots solucionar tot en nou mesos. Molta il·lusió però poques expectatives.

En nou mesos el govern no podrà solucionar el greu problema de la seguretat. L'increment que hem viscut els últims anys no s'havia vist mai al districte, i la tendència és molt preocupant. El problema ha crescut, i cada dia que passa és més difícil treure la inseguretat dels carrers i els domicilis. En nou mesos, el govern no aconseguirà que Barcelona deixi de ser el paradís de les ocupacions il·legals, però el que és segur que no serà un paradís pels veïns que volem uns carrers segurs i nets. No solucionaran els problemes que genera el Porta a Porta, i apostaria que són capaços de crear-ne de nous. Tampoc serà un paradís per les famílies que s'han de moure en vehicle

particular i que amb l'eliminació de carrils i aparcaments, amb superilles, trigaran més temps i guanyaran més maldecaps en els seus desplaçaments. En nou mesos, molt haurà de treballar el govern per complir les seves promeses en polítiques d'habitatge, perquè la fugida de veïns del districte no s'atura. En nou mesos pots continuar posant pegats als greus problemes dels barris de muntanya, però no donaràs resposta a l'atenció integral que requereixen.

En els pròxims mesos, veurem com s'afanyen a trobar solucions, però fer les coses a correuita té un cost altíssim. En nou mesos pots fer moltes coses, però no pots transformar una ciutat.

El nostre treball aquests nou mesos és molt clar: fer oposició. Proposar, fiscalitzar i garantir que el govern compleixi. Els problemes del nostre districte els tenim molts clars: seguretat, habitatge, patrimoni, comunicacions, aprofitament dels recursos... Però no només els pròxims nou mesos: el nostre treball és portar Barcelona al lloc que li correspon i no descansarem fins a aconseguir-ho. ■



ANTONIO VERDERA, PP

La visió del final de la legislatura d'aquí a sis mesos ens convida a reflexionar sobre què ha estat, i què és imprescindible que sigui en el futur la ciutat de Barcelona, i el nostre districte.

Pensar que estem condemnats per una maledicció bíblica, a tornar a patir el govern de la Sra. Colau i els seus còmplices del PSC, és un greu error. No podem donar per irremediables les situacions que es van enquistant en el temps, i deixar que l'única resposta que rebem per part del govern local sigui la resignació o el menfotisme del "ja en prenem nota". Hem d'agafar el destí i modificar-lo.

En la lluita contra el cotxe, el nostre govern municipal, amb una fòbia ideològica a tota gran inversió que pugui significar progrés i projecció internacional, està disposat a superar tots els límits del sentit comú.

Els projectes de les superilles i la pacificació de certs carrers, comporta una problemàtica molt important, que és la circulació del trànsit que no desapareixerà per decret ni per art de màgia.

El govern està per oferir solucions, no per crear més problemes i inquietud, però el que perceben els nostres veïns és que els que governen són un problema més. Ens proposen apadrinar escocells posant

floretes, però pregunto: la nostra ciutat no té altres prioritats més importants per resoldre? Quants milions ens costen aquestes campanyes: per a res, com tantes altres?

Quants projectes estratègics per al districte es quedaran sense fer aquesta legislatura per manca de pressupost? Quantes inversions porten des de fa anys esperant els nostres barris de muntanya?

Quant ens costa un projecte com el Porta a Porta, que acaba amb les bosses d'escombraries pels carrers de Sarrià a tota hora?

Tots reconeixem i respectem molt la feina que fa tant la Guàrdia Urbana com els Mossos d'Esquadra. Però la percepció dels veïns amb el tema de seguretat va per una banda, i els informes oficials van per una altra. Creiem fermament en la presència dissuasiva, i necessitem més policia al carrer i accions contundents contra el delictes.

S'ha de saber que Barcelona és una ciutat d'ordre, de llei i segura, perquè el que està instal·lat a l'imaginari de molta gent és que aquí s'hi val tot. Sarrià-Sant Gervasi ha de ser un districte on els veïns puguin viure sense por del robatori i de l'okupació.

La tolerància ha de ser zero: el misatge polític de tot s'hi val és un error gravíssim, del qual portem pagant les conseqüències des de fa quatre anys.

És hora de començar a canviar-ho. ■

Josep Bou no repetirà com a candidat del PP a Barcelona

EL JARDÍ

L'actual president del PP a l'Ajuntament de Barcelona i veí de Sant Gervasi, Josep Bou, es va avançar a mitjans de juliol al seu partit anunciant que no repetirà com a candidat dels populars a les eleccions municipals que s'han de celebrar la pròxima primavera. El partit, que encara no ha anunciat a qui presentarà, no donava a Bou el suport que ell volia. En la roda de premsa per comunicar la decisió, Bou va dir que des que va arribar al càrrec com a independent —no afiliat al partit— a petició de l'aleshores líder del PP Pablo Casado, es va

sentir "apartat i exclòs" per la cúpula del partit a Catalunya.

Bou també va mostrar la intenció de seguir com a regidor i líder del PP a Barcelona fins al maig, quan hi hagi les eleccions, i no descarta presentar-se amb algun altre partit com Vox o Cs, si se li presenta l'oportunitat. Descarta, per contra, l'opció de Valent, liderat per la també veïna del districte Eva Parera. ■



Impulsa el seu aprenentatge i el seu futur amb Kumon

15 dies de prova gratis*

*Consulta'n les condicions al centre

Al centre i online



Kumon Barcelona - Sant Gervasi-Galvany

636 038 857

www.kumon.cat

Kumon Matemàtiques

Kumon Lectura

Kumon English

KUMON

EL RADAR DE SARRIÀ

Periodisme i militància política, llums i ombres



MIQUEL SAUMELL

A finals del mes de juliol es va produir un incident a l'exterior del Parlament de Catalunya. He llegit tres versions diferents sobre aquests fets, totes tres explicades per persones que suposadament ho van viure presencialment. Però tot i coincidir aquests relats en

l'aspecte principal de l'incident, discrepaven en algun detall. La coincidència és que unes persones van escriure una diputada que sortia de l'edifici, amb crits racistes. Es tracta d'una reacció totalment rebutjable, sense matisos de cap mena. El racisme cal condemnar-lo sempre i a tot arreu, i amb tota la contundència que calgui.

Els tres relats discrepen, però, sobre si els racistes anaven per lliure, eren infiltrats enviats per ves a saber qui, o formaven part del grup organitzat de persones que es trobava a l'esplanada amb l'objectiu d'expressar el seu suport a la presidenta del Parlament, Laura Borràs. Posteriorment, alguns polítics, de forma matussera, han pretès centrar el debat en aquest aspecte, però em permetran que jo no entri en aquesta trampeta. Jo no hi era i, per tant, no em posicionaré. I no ho faré perquè per mi aquesta discrepància és del tot secundària. La gravetat recau, com he dit abans, en els insults racistes.

S'ha acusat una periodista, autora d'un dels relats, d'haver publicat el seu article des de la militància política en el partit de la diputada escridassada, i ella s'ha vist obligada a aclarir que la seva militància a les joventuts del partit es va produir fa molts anys, quan era menor d'edat i ni tan sols havia entrat a la facultat de periodisme. Per mi aquesta explicació és suficient, i tanca un episodi que només hauria hagut de ser notícia per l'escridassada racista a la diputada i no per la pretesa militància política de la periodista quan tenia setze anys.



El meu posicionament sobre els periodistes i la militància política és molt clar: només els professionals que treballen en els departaments de premsa o comunicació del partit poden portar a la butxaca el carnet del partit. Els periodistes que treballen per lliure o per mitjans que suposadament són políticament transversals, no haurien de ser militants de cap partit, tant per preservar la seva pròpia credibilitat com la del mitjà per al qual treballen. ■

MIQUEL SAUMELL ES DEDICA AL COMERÇ EXTERIOR

SALUT I BENESTAR

Començar amb bon peu la tornada



GLÒRIA VILALTA

Per mi, l'any laboral o organitzatiu comença al setembre. Són molts anys d'escolarització i d'estudis personals meus i dels meus fills.

Al setembre, després de les vacances, tot torna a començar, i ens posem objectius i propòsits. També ens organitzem

l'agenda de les activitats "extraescolars o extralaborals" que volem fer.

Es pot començar aquest nou període amb un sentiment de "ohhh... han acabat les vacances" o de "torno a tenir un full en blanc per omplir-lo de la manera que jo decideixi". En el meu cas, el començo amb la il·lusió de qui comença una cosa nova, una nova oportunitat.

Per tal que sigui amb bon peu, per tal que el camí sigui el més fàcil, interessant, nutritiu i bonic possible, hi ha moltes coses que podem fer. La primera, començar amb il·lusió i amb ganes, i sobretot amb la confiança que serà una bona experiència, ens sigui agradable o no. La intenció, l'energia que posem als projectes, són una part molt important del seu resultat final i també del trajecte, que sovint és tan o més necessari que el final.



Part d'aquesta energia la podem posar també a la nostra llar. Desfer-nos del que ja no necessitem i posar ordre ens ajudarà a veure millor el camí i a endreçar-nos les idees. Amb espai i sense entrebancs, l'energia que entri a la nostra llar i, per tant a la nostra vida, podrà fluir molt millor. Recordem que "el que és a dins és a fora". Quan la casa estigui més buida i endreçada, podrem fer una neteja energètica; podrem renovar l'energia amb una bona ventilació, molta llum i molt sol, i algunes tècniques per netejar energèticament l'espai (sal, encens, herbes remeieres, música o sons harmonitzadors... i sobretot la nostra intenció).

De la mateixa manera, si necessitem un canvi, ens anirà bé moure alguns mobles, imatges o objectes de lloc o fer algun canvi en els colors que en envolten, per exemple. Si ens donem l'oportunitat de sentir què és el que necessita la casa o què necessitem nosaltres —són qüestions que van de bracet—, sabrem què hem de fer.

I per acabar, si volem mantenir la bona salut que segur que hem aconseguit a l'estiu, caldrà revisar com dormim i com ens trobem quan estem a casa. Si l'experiència no és positiva, és que cal fer una revisió de la salut de l'espai.

Contacteu amb mi sense compromís si voleu un assessorament per començar amb bon peu aquesta tornada. ■

GLÒRIA VILALTA I GRAU ÉS ENGINYERA ESPECIALISTA EN MEDICINA DE L'HÀBITAT, FENGSHUI I BENESTAR PERSONAL

ARQUITECTURA

La casa Hugas



JAUME DE OLEZA

Al passeig de Vallirana número 61, es troba la casa Hugas. Una construcció entre mitgeres, de planta baixa i primer pis, construïda pel mestre d'obres Josep Masdeu Puigdemasa l'any 1909 com a residència per a Enrique Hugas. Es tracta d'un ric inversor que era propietari de diverses cases i pisos, alguna en aquest mateix carrer, com és la de Vallirana número 56. La casa del carrer Vallirana 61 la va fer construir per a ell i la seva família, i disposa d'un gran jardí a l'interior de la parcel·la.

La torre és de composició simètrica, i destaca la coronació, resolta mitjançant una barana de formes ondulades. Al centre es remata amb una peça de clara influència de la creu gaudiniana. L'acabament de la barana de la coberta és de forma mixtilínia, sota la qual s'incorpora un petit frontó amb un medalló amb la data de 1909. L'arc mixtilini representa una composició mixta entre la forma corba i la recta; una estètica que es va emprar a l'arquitectura hispanomusulmana i mudèjar, i més endavant utilitzada en el gòtic i el barroc.

La façana al carrer té al primer pis un balcó central, i les llindes de les finestres, tant a la planta baixa com a la primera planta, estan profusament decorades amb motius ornamentals florals. Destaca al conjunt de la façana els tres grans buits de ventilació del terrat, també decorats amb ornaments florals molt treballats. L'acabat de façana està fet amb estuc, imitant un espequejament de carreuat, que diferencia la planta baixa de la primera planta pel relleu més palès en aquesta última. Aquest és un criteri compositiu que li dona un marcant caràcter diferenciador a l'edifici.

Aquesta casa representa un estil arquitectònic que va ser anomenat *modernisme popular*, i que va marcar el començament del segle XX. És una influència que des de l'arquitectura popular es van introduir al repertori formal del modernisme. Josep Masdeu (1851-1930) va ser un mestre d'obres català amb obres construïdes a Barcelona com ara la casa Anita Rodés, i també a Igualada i Terrassa. Seva també és l'obra, amb Ramon Ribera arquitecte, de la casa del carrer Vallirana número 75. Els mestres d'obres, com Josep Masdeu, van ser els predecessors dels arquitectes, i van anar perdent protagonisme fins que van desaparèixer a principis del segle passat, quan l'arquitecte va passar a ser el responsable dels projectes i la direcció de les obres d'arquitectura. ■

Aquesta casa representa un estil arquitectònic que va ser anomenat *modernisme popular*, i que va marcar el començament del segle XX. És una influència que des de l'arquitectura popular es van introduir al repertori formal del modernisme. Josep Masdeu (1851-1930) va ser un mestre d'obres català amb obres construïdes a Barcelona com ara la casa Anita Rodés, i també a Igualada i Terrassa. Seva també és l'obra, amb Ramon Ribera arquitecte, de la casa del carrer Vallirana número 75. Els mestres d'obres, com Josep Masdeu, van ser els predecessors dels arquitectes, i van anar perdent protagonisme fins que van desaparèixer a principis del segle passat, quan l'arquitecte va passar a ser el responsable dels projectes i la direcció de les obres d'arquitectura. ■

JAUME DE OLEZA ÉS ARQUITECTE. www.cwork.cat

Mi primer coworking

PATRICK H.

Ya conocía Barcelona. Tengo unos amigos que viven desde hace tiempo y había venido en varias ocasiones. Siempre me había gustado. Mi trabajo como ingeniero me permitía trabajar varios días a la semana desde casa. Pensé que era el momento de cambiar mi previsible Suiza por una ciudad más dinámica y abierta. Después de hablarlo con mi mujer y pensarlo un tiempo decidimos trasladarnos y empezar un poco de nuevo. En un primer momento trabajaba desde casa y de cuando en cuando viajaba a Suiza para las reuniones, pero todo se complicó cuando llegó la Covid. Y en pleno confinamiento nació mi segundo hijo. Trabajar en casa se hizo complicado. Ya no disponía de un espacio propio donde aislarme para centrarme en lo que hacía. El horario se hizo discontinuo. Nunca sabía de cuánto tiempo dispondría y las interrupciones eran continuas. Así, empiezan los nervios y las pequeñas discusiones. Aunque soy francófono comparto con mis compatriotas de los cantones de lengua alemana una cierta obsesión por el orden y la organización. Me vi obligado a buscar un espacio fuera de casa en cuanto fue posible. Alguien me habló de Flycowork. Fue como un amor a primera vista. Me convenció la luminosidad y las vistas sobre Barcelona. También me convenció la distribución del espacio y la flexibilidad para adaptarse a mis necesidades. Ahora lo pienso. Cuantas veces una mirada al horizonte me ha permitido aclarar mis ideas y encontrar la solución a aquel problema.

Después del verano hará dos años y mi capacidad de trabajo se ha multiplicado. Desde que llegué me puedo centrar en mis proyectos. Ellos se ocupan de todo y tengo quien me oriente si surge cualquier duda sobre las cosas más diversas. Aunque mi trabajo es bastante específico me he podido familiarizar con nuevos sistemas como el networking. Siempre es interesante una colaboración externa. Nunca se sabe cuándo vas a necesitar ayuda o contactos. Y también es importante estar visible en un mundo laboral tan cambiante. Estoy conociendo gente interesante y compartimos información, experiencias... No sólo a nivel profesional. Muchos son del barrio y eso me gusta porque me permite conocer mejor Barcelona. A veces, quedamos para salir en bicicleta de carretera con otros coworkers y dar una vuelta (no faltan sitios donde ir estando tan cerca de la montaña), compartir una cerveza un día que te invaden las preocupaciones y volver a la calma después de una buena charla. Así, cada día la siento un poco más mi segunda casa, sobre todo ahora que tengo un hijo catalán. También Flycowork me permite asistir a eventos que se organizan o participar en alguna formación. A lo mejor algún día nos vemos.



VIVE BARCELONA MIENTRAS TRABAJAS

+ DE 1.000 M2 CON LUZ NATURAL
TRABAJA EN TOTAL LIBERTAD CON VISTAS
ESPECTACULARES A LA CIUDAD

NUSTRA CUOTA INCLUYE TODOS LOS SERVICIOS
QUE PUEDES NECESITAR

VEN, CONÉCTATE A LA WIFI Y
¡EMPIEZA A DAR FORMA A TUS IDEAS!

Ronda General Mitre 126 Atico 2ª
08021 Barcelona
+34 93 220 20 46



FLYCOWORK

WWW.FLYCOWORK.COM

SARRIANENC

Agost a Sarrià



JAUME CLOTET

L'agost a Sarrià és un període estrany, segurament el més estrany de l'any. En una vila majoritàriament benestant com la nostra, l'èxode estival s'hi nota particularment. Carrers buits, especialment quan el sol cau a plom, més de la meitat dels comerços tan-

cats i gairebé cap dels turistes que, segons la premsa, arrassen el centre de Barcelona com una plaga de llagostes. L'agost sarrianenc sembla somort, però hi ha vida. Els que hi som ens notem desubicats, fora de lloc, fora del temps. Les nostres rutines queden trencades, no sabem gaire on anar ni què podem fer. On són els nostres convilatans? On és tothom?

La majoria de veïns són a llurs segones residències, principalment a la Costa Brava o la Cerdanya. Molts són, també, a Menorca, especialment a Fornells i altres indrets de la costa de Tramuntana, que vindria a ser el Sarrià insular o el Sarrià-sur-Mer. Queden a la vila tres tipologies d'habitants: els sarrianencs que no poden marxar per motius econòmics, els sarrianencs que no poden marxar perquè treballen i els sarrianencs que no marxen perquè no volen, en bona part gent gran. Aquests tres grups conformen un grup compacte de persones que, sense que calgui dir-se res, amb la mirada s'entenen perfectament. "Tu també t'has quedat? Ànims, no estàs sol."

Diu la vella dita popular que a Sarrià hi trobarem "vents, torrents, torres i convents". És una dita ben certa, com totes les dites, i a la vila hi trobem els quatre elements esmentats, i que per molts anys ho puguem veure. A l'agost el més preuat és l'airet que acostuma a notar-se, encara que la calor sigui enganxosa i xafo-gant. Vaig llegir fa un temps que sempre hi ha uns dos o tres graus de diferència entre la temperatura del centre de Barcelona i la temperatura de Sarrià. La contaminació del centre i els ventets de Collserola ajuden a fixar aquest canvi de temperatura. Aquesta diferència es nota sobretot a la tardor i a l'hivern, quan, si es treballa a Barcelona i es retorna a Sarrià així que cau el llostre, es percep una mica més de fred. Aquesta diferència ajuda, si més no a mi, a refermar la convicció que no només no vivim a Barcelona, sinó que ho fem en un poble de mitjana muntanya.

Val a dir que jo no he passat tot el mes a la vila, però sí dies dispersos i mandrosos, bo i tornant del Pallars abans d'anar cap a les Terres de l'Ebre, durant els quals he passejat amunt i avall pel carrer Major i altres vials sarrianencs, anant a Can Caralleu o a comprar els queviures necessaris per no morir d'inanició o de set. En aquestes anades i vingudes per un Sarrià desert i tropical, no he pogut deixar de fixar la vista, quan n'he vist, en la canalla petita. El meu primer pensament és sempre d'una certa melangia trista: per què aquest nen no és de colònies o a la platja o la muntanya? Potser els pares treballen i romanen encara uns dies a Sarrià, amb els avis. Potser la seva família només es pot permetre uns dies de vacances. Quan jo era petit i vivíem al carrer de Carme Karr, marxàvem a finals de juny i no tornàvem fins a principis de setembre. Eren aquells estius eternals al poble, als anys 1970 i 1980, on cada dia era calcat al dia anterior i el retorn a l'escola semblava un miratge incert i llunyà.

Ara ja s'ha acabat l'agost i l'estiu. Falta un any per a un nou agost a Sarrià. ■

JAUME CLOTET ÉS PERIODISTA

PSICOLOGIA

Substàncies que afecten les relacions sexuals



MERTXE FERNÁNDEZ

Encara que des dels annals de la història amb les drogues es busca obtenir un major plaer, la veritat és que els estudis científics adverteixen que les drogues més aviat són enemigues de la resposta sexual. Veurem com afecten sis substàncies que,

erròniament, creiem afrodisíacs.

Alcohol. Encara que ens desinhibeix i ens fa perdre el control d'algunes emocions que, culturalment i socialment, hem après a controlar, i encara que amb les primeres copes es doni un increment temporal de la libido, posteriorment l'erecció i ejaculació es deterioren. Així doncs, encara que faciliti l'exposició de l'impuls sexual, l'alcohol és un depressor que inhibeix parts del sistema nerviós autònom implicades en l'erecció, dificulta l'orgasme i disminueix el plaer sexual en tots dos sexes.

Tabac. Els efectes de la nicotina i el quitrà no es presenten fins als 30 anys. Com és ben sabut, el tabac afecta el sistema circulatori, i una bona irrigació sanguínia és essencial funcionar sexualment. Quan el sistema circulatori es veu afectat, es pot produir disfunció erèctil en l'home i problemes de lubricació i orgasme en la dona. A més, a mitjà termini, es produeix una pèrdua sensorial generalitzada. La de l'olfacte o el gust són més conegudes, però també afecta el tacte i, per consegüent, a les relacions sexuals.

Derivats del cànnabis: marihuana i haixix. A part que el seu consum habitual produeix efectes negatius en la fertilitat, s'ha evidenciat que existeix una disminució de la lubricació vaginal que pot provocar un coit dolorós.

Opiacis: heroïna, morfina... Tant l'heroïna com la morfina són utilitzats com a analgèsics, encara que el poder de l'heroïna pot arribar a ser fins a vuit vegades més potent que la morfina. D'altra banda, perquè pugueu fer-vos una idea de com de nociu poden arribar a ser, sexualment parlant, sapiguen que s'utilitzen per als addictes com a substitut de l'activitat sexual, ja que el seu principal efecte en aquest camp és la disminució de la resposta sexual i dificultat per sentir orgasmes i, fins i tot, la inhibició total. D'altra banda, els opiacis també són responsables de la disfunció sexual.

Amfetamines / èxtasi. Les amfetamines, la més utilitzada de les quals és l'èxtasi, provoquen eufòria i desinhibició, i des del punt de vista sexual, malgrat generar un aparent augment del desig, dificulten les fases de la resposta sexual. En la dona dificulten l'excitació i produeixen problemes per aconseguir l'orgasme. En l'home, provoquen dificultat per mantenir l'erecció i produeixen retard en l'ejaculació.

Cocaïna / crac. Finalitzats els efectes eufòrics, pot produir un deteriorament del sistema nerviós central que provoca una disminució de la funció sexual. Encara que la cocaïna és considerada un fort estimulador sexual, també causa disfunció erèctil, ereccions doloroses, i una important pèrdua del desig sexual. I, per cert, la creença que fregar el clitoris o el gland del penis amb cocaïna augmenta la sensibilitat i excitació sexual és totalment falsa: la cocaïna és un potent analgèsic local.

En definitiva: les drogues no incrementen el desig sexual. El millor afrodisíac és el nostre cervell! ■

MERTXE FERNÁNDEZ ÉS PSICOLOGA CLÍNICA

PARLEM D'ECONOMIA...

A on estem? A on anem?



JOAN BUSCÀ I AMBRÓS

A la vida, de vegades és difícil contestar aquestes preguntes. En economia, també ens passa el mateix. No podem contestar a aquestes preguntes perquè tenim una infinitat de variables en el present i també en l'àmbit mundial que fan que sigui totalment difícil pronosticar un futur.

A on estem?

En un procés inflacionista elevat, com fa més de 25 anys que no havíem tingut. Per què aquest descontrol de la inflació? Perquè el 2020 i el 2021, la pandèmia de la covid-19 va frenar la demanda pels llargs i repetits confinaments obligats. Quan començàvem a veure la llum d'una recuperació, el febrer de 2022 comença una guerra a Europa que fa trontollar l'oferta i els preus de matèries primeres, manufactures i serveis bàsics com poden ser l'electricitat i el gas. I si seguim amb els canvis climàtics d'aquest estiu, haurem d'afegir la falta d'aigua. La inflació no és ni serà un fenomen transitori, com inicialment ens pensàvem, i està provocant un enorme terratrèmol econòmic a escala mundial.

Paral·lelament a aquesta situació, l'endeutament dels estats s'ha disparat de forma alarmant. Aquests endeutaments dels estats ha vingut com a conseqüència dels fets comentats en el paràgraf anterior: covid-19 i guerra. Tots els estats han hagut d'invertir i gastar per donar i deixar diners a les empreses, i també directament a les butxaques dels consumidors.

Un altre factor negatiu és la paritat entre el dòlar/USA i l'euro: un euro val el mateix que un dòlar USA. Com se soluciona això? Les principals institucions financeres del món, el Banc Central Europeu (BCE) i la Reserva Federal Americana (USA), han d'intervenir i prendre mesures i decisions, en aquests moments importants i que no ens haurien de sorprendre. El passat 21 de juny, el BCE va acordar augmentar amb un 0,50 % el tipus d'interès. Des del 2016 estaven a un tipus 0 %. Aquest tipus d'interès és el que paguen els bancs i els estats quan demanen diners al BCE, que és qui té la màquina de fer els diners. Aquest mig punt d'interès del BCE pot significar que els interessos del deute espanyol creixin uns 22.500 milions d'euros l'any. Això és perquè els Estats Units van ser més ràpids en reaccionar contra l'augment de la inflació: en el que portem d'any, han incrementat tres vegades els tipus d'interès fins a l'1,50 % actual; la UE reacciona el juny 2022 incrementant el tipus al 0,50 punts, després de 14 anys de no fer-ho: ara un euro val el mateix que un dòlar.

Això encareix les importacions, especialment les del gas i petroli, que les paguem en dòlars. Urgeix que el BCE retalli distàncies amb els tipus d'interès de la Reserva Federal Americana (RFA), sense perdre gaire temps, ja que, com veiem, perdre temps té un cost!

Si Rússia continua retallant el gas a Europa, per la UE suposarà una pèrdua de creixement de l'1 % i, en concret, si la retallada del gas afecta especialment a Alemanya, correm el perill d'entrar en una recessió econòmica. Ho confirma un recent informe del Fons Monetari Internacional (FMI). La dependència del gas rus a Alemanya és molt alta: per tant, una caiguda de l'economia alemanya arrossegaria l'economia de la UE.

Al nostre país, la inflació i l'encariment del diner representarà una reducció de la renda familiar disponible. I també tindrà efectes sobre l'encariment de les hipoteques i els préstecs bancaris en general.

A on anem?

A una tardor molt calenta i preocupant. ■

JOAN BUSCÀ I AMBRÓS ÉS ECONOMISTA

MOBILITAT

Estar al seu "dia". Estar al "teu" dia

JOSEP M. SUCARRAT

Fa ja un temps que la lectura de qualsevol diari implica per a mi l'obertura de Google en el meu ordinador per a dirigir constants consultes de personatges, paraules o frases que se citen en el text. En llegir, tenim constantment el dubte i el possible error o confusió d'idees, i apareix la necessitat de saber i conèixer, d'entendre el que llegim: qui ho ha dit, on i quan ho han dit, en quin context o geografia. Què aporta o quin nou concepte obre o planteja. Quines conseqüències tindrà i quin futur.

Quan ja t'has familiaritzat amb l'ús de start-up, feedback, leads... i has incorporat en la teva vida conceptes de e-drive, e-commerce o e-mail. Llegir un article econòmic on apareixen les sigles NFT o la paraula Token o WEB3, comporta aquesta consulta necessària per a seguir el fil del dia a dia econòmic, mantenir-te amb la informació i la cultura mínima necessària per a poder entendre, i potser participar, en qualsevol conversa de persones de 20 o 30 anys amb inquietuds econòmiques.

Que el món va de pressa ho sabem, però que una part de la societat va en esprint constant és un fet del qual hem de ser conscients. La velocitat en l'aparició de noves terminologies per a denominar nous conceptes fan que seguir a l'escamot de cap requereixi un entrenament i esforç constant. Despenjar-te d'aquest escamot un instant comporta al distanciament i ancoratge de la nova economia i d'una part important de la informació.

"Recordo a la meva mamà i la dificultat que tenia amb el comandament del nostre nouvingut "vídeo VHS", la programació per a gravar un programa era la seva "costa de gener" postnadalencia i encara que el resultat d'aprendre li hagués donat algunes estones agradables, ella va decidir mentalment (mai ho va dir) que l'esforç ja no li valia la pena. Una decisió senzilla perquè amb la seva *tele* tradicional ja en tenia suficient!"

SUFICIENT, amb majúscules. Bonica paraula que a vegades oblidem. Sortir-se de l'escamot, quedar-se cada vegada a major distància del cap del grup, no ha de ser necessàriament un error, sinó que és una elecció derivada de plantejar-se i saber quan ja no vols competir, quan la teva elecció ja no és estar en el grup de cap d'una societat de valors estressants i poc humanístics, sinó que el que vols és assaborir a pas suau la vida que queda i simplement contemplar-la per a viure-la i compartir-la.

La societat té eines que et faciliten sortir de l'escamot, apartar-te de l'esprint constant per a passejar per la vida. El model de tensió, aquest fals "estar al dia" que volies mostrar constantment desapareix, ja no importa aparentar que segueixes en la cresta del nou i "guai". Senzillament, la novetat i el "guai" ja no t'importa perquè en tens prou per a omplir i viure el teu temps al ritme que ara vols.

No deixem d'aprendre, però tampoc deixem de VIURE la nostra vida, disposar del nostre temps, triar els valors adequats, distingir el superflu i pasatger del necessari i autèntic. Substituir la cobdícia i l'ambició per la modèstia i l'amistat. Que senzill sembla i que difícil que a vegades és. Però... val la pena intentar-ho cada dia. ■

JOSEP MARIA SUCARRAT YCART, MOTOS TURÓ.

HEMINGUAU

botiga i perruqueria per el teu gos

BARF? En espanyol s'utilitza el terme ACBA que vol dir "Alimentació Crua Biològicament Adequada", i està basada en la dieta ancestral de llops i gossos salvatges.

Nature's Food és una dieta BARF per a gossos elaborada amb ingredients 100% naturals de primera qualitat i superaliments. Només menjar real!

Diversos menus 100% complets, des del de transició fins per als més sensibles. Llestos per descongelar i servir.

Tres formats: 1kg, 500g i hamburgueses de 50g per al control de racions.

Descobreix tots els beneficis escanejant el codi o passa't per la botiga i parlem!

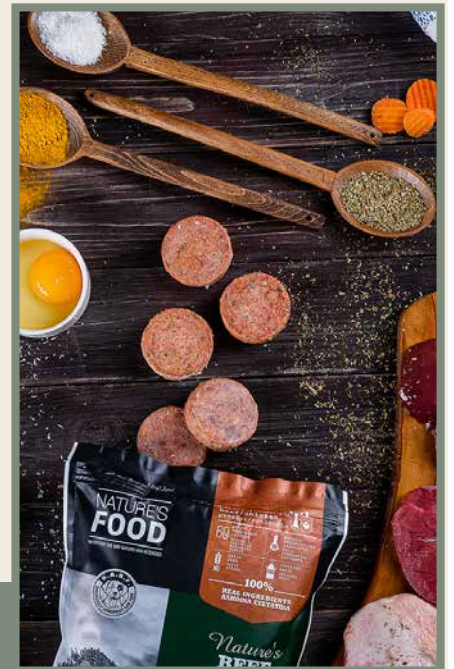

ALIMENTACIÓ BARF o el menjar de tota la vida



Estilisme caní amb amor!

Atenció integral i personalitzada per a cadascun dels nostres clients.

Oferim el servei de perruqueria canina comercial adaptant-nos a cada tipus de raça per obtenir els millors acabats: arranjaments a tisores, màquina i stripping.

Ara també un nou servei express WASH & GO.

El saló de bellesa caní més guau!

... i la bellesa no ho és tot, però un gos sa és un gos feliç i per això cal mantenir la pell i el pelatge en bones condicions

PERRUQUERIA CANINA amb cita prèvia



@HEMINGUAU
633.401.698
WWW.HEMINGUAU.ES

CARRER DE BALMES, 429
08022 BARCELONA

Entrevista

MONTSERRAT MORERA:

“L'especulació urbanística ha deteriorat Sarrià”



© Edna Gómez García

Montserrat Morera (Barcelona, 1955) és activista social i comunitària des de ben jove i catedràtica de música, una professió que ha exercit al llarg de la seva vida en instituts fins que es va jubilar a 60 anys. En paral·lel, ha cregut en el model de l'associacionisme, que la va portar a presidir durant un mandat de quatre anys el Consell d'Associacions de Barcelona, que engloba gent de tots els districtes de la ciutat. Els últims catorze anys ha fet de presidenta del Centre Parroquial i Cultural Sant Vicenç de Sarrià, una entitat centenària que agrupa una quinzena de seccions entre teatre, música, esplai, cooperació i futbol. Nascuda a l'Eixample, ha viscut a Sant Gervasi i a Sarrià, on va arribar amb 27 anys, després de casar-se, i ha tingut tres fills. “Les dones som una part important de la història de la humanitat i cal recordar-ho”.

SERGI ALEMANY

Has predicat en vida.

L'associacionisme. Trobo que és un gran valor que tenim a Catalunya, molt propi de la nostra cultura. La majoria d'ateneus tenen entre 120 i 150 anys d'existència.

Vas començar molt jove.

Amb 15 o 16 anys, em vaig apuntar a l'Associació de Veïns de Sant Gervasi per demanar que s'acabés de construir l'Auditori Manén. Al final vam aconseguir que no hi fessin pisos i l'espai ha acabat sent per als Cinemes Balmes.

Feia poc que vivies amb els pares a Sant Gervasi.

Un o dos anys, perquè jo vaig néixer a l'Eixample. En l'època en què vaig arribar a Sant Gervasi encara hi havia masies i vaqueries. Era anar del centre a la perifèria.

Vas haver de canviar d'escola?

Sí. De Lestonnac vaig passar a fer el batxillerat a las Mercedarias, on continuava rebent l'educació en castellà. El COU el vaig fer a l'Isabel de Villena, on hi havia una sèrie de professores com la Carme Serrallonga que eren supercatalanistes i independentistes. Ho vivia a flor de pell.

Quina protesta juvenil recordes més?

Uf!!! Moltes manifestacions contra el franquisme, però especialment la de la mort de Puig Antich. Aquell dia vam córrer molt. Recordo la seva

mort com un gran drama juvenil, perquè amb el meu marit coneixíem les germanes a través de l'escoltisme a Gràcia.

Vas participar en les Trobades de Joves a Montserrat entre els anys 1970 i 1980.

En el franquisme, anar a Montserrat era com tenir una muralla, perquè allà la policia no podia entrar-hi. La guàrdia civil i els *grisos* eren a fora de l'Abadia, tot i que algun s'hi devia infiltrar. Era el lloc on es podia parlar de tot.

Qui més hi havia?

La majoria de líders polítics de la meva quinta eren allà! Enric Truñó, els germans Maragall... i moltíssima més gent. Amb l'arribada de la democràcia, les trobades van deixar de tenir sentit, perquè van aparèixer els partits polítics.

Tu no vas escollir la política.

Sempre he trobat que hi ha poca llibertat, perquè no pots expressar el que realment penses quan no estàs d'acord amb el pensament general. Suposo que se n'ha de saber molt, per aixecar el dit. Soc més de creure en el treball voluntari perquè t'agrada i el vols fer.

Presidenta del Centre Parroquial i Cultural Sant Vicenç de Sarrià.

Des del 2008 i fins ara. Marxo contenta perquè darrerament s'hi ha apuntat gent jove, que era el que

més ens interessava. La nova presidenta, la Marta Vito, té 26 anys. Són quaranta-un menys que els que tinc jo!

Sarrià té molts joves.

I el Centre! Es tracta d'integrar-los, i que es facin seva l'entitat. Que els del futbol, l'esplai, l'orfeó jove i del teatre busquin punts en comú i es coordinin per crear projectes, i crec que en tenen ganes. Que no sigui venir aquí a ballar, cantar o fer teatre i marxar cap a casa.

El Teatre de Sarrià és el cor de l'entitat.

Encara hi ha gent que parlant diu que va a l'*Orfeó Sarrianenc*. El Teatre de Sarrià, del 1905, no reunia cap condició de res quan va entrar la meva junta. Plovia literalment dins l'escenari! Amb la remodelació hem intentat mantenir-lo al màxim com era, excepte l'amfiteatre, tancat un temps pels bombers, que no hi té res a veure. Si hi arriba a haver un altre teatre municipal al districte, no sé què hagués passat amb aquest. Felicitment, el mantenim. També vull donar les gràcies a la Taula d'Entitats de Sarrià, perquè sense ells segurament no s'hauria restaurat.

Diries que és un teatre conegut?

Hi ha gent que demana al taxista pel Teatre de Sarrià i els respon que ja sap on és; en canvi, preguntes a un guàrdia urbà a la plaça de Sarrià i et diu que no ho sap (*riu*). Així és

que depèn. Hi ha indicacions al barri, però tampoc es veuen gaire.

És un espai ben comunicat.

Sí. Amb l'òpera sobretot, ve gent del Vallès amb els Ferrocarrils de la Generalitat. Abans no passava tant. També ha vingut gent de Perpinyà i França a veure la representació de *l'Estel de Natzaret*, que s'interpreta des dels inicis l'any 1907. Vull aprofitar per donar les gràcies al gran suport que hem tingut de la parròquia i als tres rectors, que ens han donat llibertat total per fer i desfer.

“Cada vegada veig més lluites comunes”

“Les dones som una part important de la història de la humanitat”

“A Sarrià moltes entitats tenen dones presidentes”

“La mort de Puig Antich va ser un gran drama juvenil”

Què has intentat aportar personalment al Centre de Sarrià?

He intentat posar de manifest la vàlua de les dones, perquè penso que és important. Hem fet exposicions i xerrades sobre la dona en l'art i la ciència, i el cicle de música de dones compositoras, que passa per la 8a edició. Les dones som una part important de la història de la humanitat, i de vegades la nostra aportació no queda prou palesa. A Sarrià hi ha hagut èpoques en què moltes entitats tenien dones com a presidentes, i encara es manté. I això cal anar-ho recordant.

Ets de l'Eixample, de Sant Gervasi o de Sarrià?

Sarrianenca, tot i que em recorden sovint que jo només en soc veïna (*riu*). Els meus fills sí que són considerats com a fills i veïns de Sarrià, perquè han nascut aquí. Sarrià és molt poble i la mainada ajuda molt a integrar-se a un barri.

Has estat professora de música.

Sí. A l'Hospitalet, a Barcelona i a Valldoreix. La dimensió pedagògica sempre m'ha agradat molt.

On viuen els vostres fills?

Se senten molt de Sarrià, però per temes de feina, parella i lloguer tots viuen fora. Sí, per exemple, a

Manresa pagues la meitat del lloguer del que pagues a Sarrià... L'especulació urbanística ha deteriorat molt Sarrià, sobretot la part superior, tot i que crec que en general.

Un nou veïnatge?

Si ha de venir gent que paga més d'un milió d'euros per un pis, no sé si serà gent del barri o gent que farà molt barri. A més, cada cop hi ha menys gent gran de l'època en què això era un poble. Fins fa 100 anys aquí hi havia una vila independent, i això marca molt el caràcter.

Però el poble és viu i 'independent' de Barcelona.

Jo crec que s'està perdent. Que cada vegada tot és més eclèctic. A la zona on vivim, a prop del Desert de Sarrià, sempre hi havia hagut moltes cases amb grans jardins, i ara s'hi estan construint edificis de fins a set plantes d'alçada! Fa cinc anys, des del terrat de casa nostra veiem Collserola i el funicular. I ara? No.

Com descrius Sarrià a un foraster?

Un barri molt familiar, molt acollidor, amb espais verds i on hi pots trobar de tot: centres cívics, teatre, cultura popular, entitats excursionistes, associació de veïns i de comerciants i moltes escoles. Per cert, el Camí Escolar Verd promogut fa uns anys per gent del barri penso que ha ajudat molt a descongestionar part del trànsit.

Satisfeta?

Va ser una molt bona tria venir a viure a Sarrià, a la que era la casa del rebesavi del meu marit. Quan hi vaig arribar amb 27 anys encara vaig veure pintades del Partit Independentista de Sarrià, però desconec qui hi havia al darrere.

Com veus el món associatiu a Barcelona?

Cada vegada més col·lectiu, amb més interès a treballar conjuntament en xarxa per lluitar per coses comunes, més que per la capelleta de cadascú. Això pot ajudar a millorar la vida de molta gent. Cent mil persones organitzades a Barcelona són molts vots. És la manera que ens facin cas.

Creus que hi ha algun col·lectiu especialment perjudicat?

No en podria dir un. Això va a onades, i per exemple ara el col·lectiu LGTBI es demostra molt fort, tot i que fins fa poc estava més amagat. Segons les èpoques són més visibles uns o altres. En termes de voluntariat celebrat que tots els col·lectius i associacions continuïn en auge. Les xarxes socials han aportat difusió. ■

“**He viscut el Sant Gervasi de les vaquerries i el Sarrià poble”**

“**Si ha de venir gent que paga més d'un milió d'euros per un pis, no sé si serà gent del barri o gent que farà molt barri”**

“**En termes de voluntariat celebrat que tots els col·lectius i associacions continuïn en auge”**

AL SERVEI DE LA VOSTRA SALUT



El Centre Fisioteràpia i Osteopatia Sant Gervasi ha estat creat per Enric Obiols, Raül Valero i Gerard Noguera, tenint com a valors principals; honestat, la confiança, el respecte i el continu aprenentatge per a donar una major qualitat de vida a les persones.

La nostra missió, es basa a entendre el problema principal de cada persona des d'un punt de vista holístic, i així, comencem per l'origen d'aquest, ajudant a millorar la qualitat de vida dels nostres pacients.



FISIOTERÀPIA



OSTEOPATIA

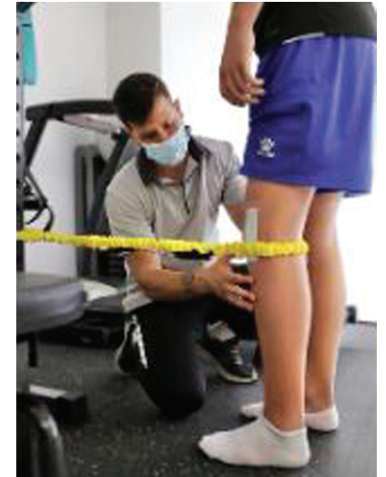

READAPTACIÓ ESPORTIVA

Els nostres serveis:

Teràpia manual
Neuromodulació

Readaptació esportiva
Presoteràpia

Punció seca
Diatèrmia



**fisioteràpia
i osteopatia
st.gervasi**

fisioteràpia
osteopatia
readaptació esportiva

-  +34 644 509 321
-  C/ d'Alacant 28, 08022, Barcelona
-  fisiosantgervasi@gmail.com
-  De dilluns a divendres 9h a 21h
Dissabtes de 9h a 14h
Diumenges i festius, tancat
-  www.fisioosteostgervasi.com



Descompte

-10%

**presentant
aquest cupó**

Biblioteques i Medi Ambient

Premi internacional per a la Biblioteca de Collserola

SERGI ALEMANY

La Federació Internacional d'Associacions i Institucions Bibliotecàries (IFLA) va reconèixer a finals de juliol el compromís de la Biblioteca Collserola-Josep Miracle, situada a Vallvidrera, per promoure la sostenibilitat ambiental. L'equipament va rebre el reconeixement entre les cinc millors biblioteques verdes del món al costat de centres de Singapur —la guanyadora—, Boston, Brussel·les i Cali. La seva directora, Núria Flò Solé, va ser l'encarregada de rebre el guardó en la prèvia del congrés mundial de bibliotecàries

celebrat a Irlanda. La Secció de Medi Ambient, Sostenibilitat i Biblioteques de la IFLA va tenir en compte el projecte Biblionatura que té en marxa la Biblioteca Collserola-Josep Miracle amb activitats com la biblioteca de llavors, pionera a Catalunya en la xarxa pública de biblioteques, el club de lectura especialitzat en literatura de natura, el programa de visites escolars i les guies de lectura que es desprenen dels dos fons literaris especialitzats en natura i sostenibilitat que acull l'equipament, amb l'horticultura com un dels punts forts. ■



© Cedida

Cinema

Vallvidrera estrena una Mostra Cinematogràfica per donar valor a Collserola



© AL PHF. Air Picture TAVISA - Ajuntament de Barcelona

SERGI ALEMANY

Vallvidrera té història i fa temps que la vol projectar. La productora de cinema independent Cinema Rústic de Vallvidrera, nascuda el 2017 de la mà del veí del barri Vicenç Fonolleda, de professió lampista i aficionat a recuperar imatges antigues del poble, ha creat la Mostra Cinematogràfica de Vallvidrera amb la intenció de celebrar-ne dues edicions cada any. El passat 16 de juny es va celebrar la primera edició de la mostra amb la projecció de *La dona de la boira*, l'últim projecte gravat per aquesta petita productora, i a l'octubre es preveu la celebració d'una segona edició. El principal requisit per participar-hi és que els projectes audiovisuals estiguin rodats, sempre que sigui possible, en part dins de Collserola.

La primera edició de la Mostra Cinematogràfica de Vallvidrera va comptar

amb la presència com a convidat del productor i realitzador barceloní Sergi Martí i Maltas, i de cara a l'edició de l'octubre, la convidada serà la realitzadora sèrbia resident a Barcelona Maja Djokic.

El naixement als barris de muntanya d'un equipament de gestió veïnal com l'estrenat Mercat Cultural de Vallvidrera ha estat vist per Vicenç Fonolleda com una oportunitat per posar en marxa aquesta iniciativa, segons ha explicat a El Jardí. Tot i això, la idea és combinar les edicions de la mostra entre el Mercat Cultural i el Centre Cívic Vallvidrera – Vázquez Montalbán. «Ens ho passem bé i donem visió al patrimoni de Vallvidrera i Collserola», explica també a El Jardí un dels responsables de relacions públiques de la productora, el llebrenc Salva Ferran. ■

Cultura popular

Setembre de festes majors a la muntanya

EL JARDÍ

El mes de setembre marca l'arribada de les festes majors als barris de muntanya de Sarrià – Sant Gervasi. Les més matineres, les dels barris de la Font del Mont, Mas Sauró i Mas Guimbau – Can Castellví, van posar el punt final el diumenge dia 4. El divendres 9 de setembre hi haurà l'inici de la Festa Major de Vallvidrera, que s'allargarà nou dies. El pregoner escollit per a aquest any és el metge de família del Centre d'Atenció Primària, el Dr. Jordi Garcia, en una festa en què l'equipament del Mercat Cultural s'hi estrenarà per primer



Sopar de germanor a Mas Guimbau – Can Castellví

© Clara Coll

cop. El concurs de paelles i un concert de folk tancaran la festa el 18 de setembre.

El programa de la Festa Major de Vallvidrera es pot consultar a la web www.diarieljardi.cat ■

El Farró celebra deu anys de la recuperació de la Festa Major d'estiu

EL JARDÍ

El Farró es prepara per viure cinc dies de Festa Major d'estiu, del 7 a l'11 de setembre, en un any en què en fa deu que un grup de gent del barri va dipositar energies per recuperar la celebració de la festa. Per primera vegada, l'escollit

per fer el pregó és un farronenc de soca-rel, nascut i crescut al barri: el cronista i coordinador redactor de la revista *Coses del Farró*, Pep Arisa.

El programa de la Festa Major del Farró es pot consultar a la web www.diarieljardi.cat ■



© Ana Rubió

GUIA DE L'ENSENYAMENT I L'APRENENTATGE

Anglès

Cambridge Assessment English
 Authorised Exam Centre

Anglès Oficial
 Cursos per a universitaris - adults i nens (kids + 6)
 Cursos per a empreses - Cursos intensius - Tots els nivells
 Spanish and català - for Foreigners

CENTRE OFICIAL SOC - DP FORMACIÓ
 www.dpformacio.com - Carrer Elisa nº 8 - Telf 934150818

Autoescola

AUTOESCOLA MUNTA

Auto Escola BIKER'S

D'Artesa de Segre, 5

932 058 411
 655 657 125

Autoescola

corsa autoescola
 escuela de formación vial

Cursos:

Permiso B **Permiso A1/A2**
Permiso A **License B**

C/CORNET I MAS 69, BAJOS
 08017 BARCELONA
 TELF. 932042952

C/MANDRI 41, BAJOS
 08022 BARCELONA
 TELF. 932531370

C/BORI I FONTESTA 2, BAJOS
 08021 BARCELONA
 TELF. 932003324

www.autoescuelacorsa.com

Costura

TIR & TES

TALLERS DE COSTURA i CREATIVAT
 PER ADULTS i NENS. CURSOS i WORKSHOPS

Costura Creativa **KIDS** · Curs de Costura i Confecció
 · Curs de Confecció de Bosses i Complementos
 · BONUS PER HORES · Festes d'Aniversari

SEW YOUR DREAMS

INSCRIPCIONS: tirandtes@gmail.com

www.tirandtes.com M: 678 737 496
 Ciutat de Balaguer, 14 bis T: 935 754 824
 08022 Barcelona #tirandtes

Cuina | Manualitats

Pastel Papel TALLER de MANUALIDADES y de COCINA para NIÑOS y ADULTOS

EXTRA-ESCOLARES **FIESTAS de CUMPLEAÑOS**

C/ de Bonaplata, 51 **info@pastelpapel.com**
 Tel. 931 125 187 **www.pastelpapel.com**

Formació Informàtica

CURSOS D'INFORMÀTICA
 Carrer Elisa, 8 - Telf. 93 415 08 18 - www.dpformacio.com

CURSOS A LA CARTA PER A TOTES LES EDATS
 Aprenderà a utilitzar l'ordinador, el mòbil o la tablet.
 Word, Excel, Internet, correu electrònic, WhatsApp.
 i molts cursos més... visita la nostra web

CURSOS AVANÇATS PER A TOTES LES EDATS
 Curs de Photoshop nivell bàsic i avançat
 Aprèn a crear videojocs amb GameMaker Studio
 Dissena la teva pàgina web amb html5, css
 javascript php, Mysql

Nàutica

àrea náutica
 escuela náutica deportiva

C/CORNET I MAS 69, BAJOS
 08017 BARCELONA
 TELF. 932042952

C/MANDRI 41, BAJOS
 08022 BARCELONA
 TELF. 932531370

C/BORI I FONTESTA 2, BAJOS
 08021 BARCELONA
 TELF. 932003324

ESCUELA NÁUTICA DEPORTIVA DE REFERENCIA EN BARCELONA

info@areanautica.es | www.areanautica.es

Programació | Robòtica

codelearn

Extraescolar de Programació i Robòtica
 De 6 a 18 anys

Carrer de Balmes, 456 Barcelona
 A 1 minut de Plaça Kennedy

931 780 626 santgervasi@codelearn.cat

Reforç Escolar

NOU CURS - NOVES IL·LUSIONS
SECUNDÀRIA + BATXILLERAT **ARQUIDONIA**
 preparació personal i acadèmica

ACADÈMIA 627-369-761

MENTORING

- Classes teòrico-pràctiques
- Base de matemàtiques - català - castellà
- Exàmens de recuperació i selectivitat
- Dislèxia, discalculúia, TDA(H), altes capacitats
- Programa PRO d'excel·lència (nota mínima: 7)
- Tècniques d'estudi segle XXI, amb evidència científica

Autoescola

AUTOESCUELAS AEM MADRAZO

35 anys

gaudim formant bons conductors, t'hi apuntes?

Rda. General Mitre, 248 (Pça Lesseps)
 932 37 51 51 (Judith)

Via Augusta, 130, (Pça Molina)
 932 37 35 83 (Elena)

Carrer de Teodora Lamadrid, 52 (Pça Bonanova)
 934 17 57 87 (Laia)

www.autoescuela-madrado.com inf@autoescuela-madrado.com [ae_madrado/](https://www.instagram.com/ae_madrado/) [Autoescuela-Madrado-140412466019101/](https://www.facebook.com/Autoescuela-Madrado-140412466019101/)

Música

El Cor l'Antàrtida busca tenors i baixos

EL JARDÍ

El cor de l'escola de música l'Antàrtida, a Sarrià, busca tenors i baixos per incorporar-se a la formació. Format l'any 2013, actualment compta amb una trentena de persones i ofereix un repertori clàssic però obert a la modernitat. Des del seu naixement, el Cor l'Antàrtida, que assaja setmanalment a Casa Orlandai, està dirigit per Mariona Castelar. ■



© Cor Antàrtida

Col·leccionisme

XVIII Trobada d'intercanvi de plaques de cava a Sarrià

EL JARDÍ

Un any més, durant la Festa Major de Sarrià hi haurà la tradicional trobada d'intercanvi de plaques de cava. Serà el diumenge 2 d'octubre, de 9.30 h a 12.30 h, a la plaça Major de Sarrià, a les escales de l'església. També hi haurà la presentació de l'ampolla de cava de tiratge limitat, amb placa nova de Caves Montau de Sadurní. ■

Es podrà comprar ampolles, així com l'estoig d'edició limitada amb plaques i una placa d'argent solta.

Aquesta activitat l'organitza el Centre Excursionista els Blaus i s'insereix en els actes del Centenari de l'entitat. A la seu social, al carrer Cornet i Mas 15, del 29 de setembre al 14 d'octubre, hi haurà una exposició de plaques de cava. ■



© Google Earth



Superservis

Supermercats des de 1945

!! Nou servei a domicili amb furgoneta!!



Les nostres botigues:

- Vallirana 21 93.368.45.71
- Major de Sarrià 85 93.203.04.94
- Avinyó 11 93.317.53.91
- Aribau 156 Fruiteca 93.218.10.58

i també estem al Vallés Oriental (Parets)
Obert de dilluns a dissabte: 09:00 - 21:00h

Arribem a tot arreu: Bonanova, Monterols, Galvany, Turo Park, Farró, Putget, Sarrià....

Tenim de tot! xarcuteria, carnisseria, fruiteria, totes les seccions i departaments...

VISITI'NS

gràcies per escollir-nos

Cursos d'iniciació al TORN DE FUSTA

Centre de formació i pràctica



PROGRAMA:

- ◆ Us del torn
- ◆ Us de les eines
- ◆ Tècniques de tall i acabats

Classes 100% pràctiques.

Tallers temàtics.

Després del curs, podràs continuar practicant com usuari de woodmorning.

Apúnta't!
Places limitades



woodmorning

Pge. Vilaret, 9 - 08013 Barcelona (Metro Encants)

Contacte: info@woodmorning.com

Telf: 660 17 17 10

Música

Continua el II Cicle de Música de Cambra 2022 al Teatre de Sarrià

JESÚS MESTRE

Aquest setembre, el Teatre de Sarrià recupera els concerts de música de cambra, protagonitzats per la pianista Maria Canyigüeral i els seus convidats. El 29 de setembre hi ha programat un concert amb peces de R. Schumann, J. Brahms i del compositor català Jordi Cervelló, recentment traspasat. Maria Canyigüeral i Isabel Villanueva a la viola faran l'estrena mundial de la sonata *La Caula*. Serà un emotiu homenatge. Al concert també hi participaran el tenor David Alegret i la mezzosoprano Cristina Segura. La introducció del concert

es confia al compositor Benet Casablanca, que presentarà el seu llibre *Paisajes del Romanticismo musical*.

El darrer concert de primavera del Cicle de Música de Cambra, el 30 juny, va ser tot un esdeveniment. A Maria Canyigüeral la van acompanyar la violinista eslovaca Lara Trovtovsek, ja coneguda pel públic de Sarrià per la interpretació que l'any anterior havien fet de la integral de sonates de Beethoven per a piano i violí, i el violoncellista francès Sebastien Hurtaud. El programa reunia tres compositors francesos: César Franck, Claude Debussy i Maurice

Ravel. La *Sonata per a violoncel i piano* de Debussy, de 1915, i el *Trio per violí, violoncel i piano* de Ravel, de l'estiu de 1914, tenen com a element comú el context de la Primera Guerra Mundial, que va sumir els compositors en un estat depressiu en veure com Europa estava quedant devastada per la guerra. Les interpretacions van ser impecables, i la participació dels tres músics en el trio de Ravel espectacular.

Però la peça més destacada de la nit va ser la *Sonata per a violí i piano*, de César Franck, de 1886, una de les obres més populars i interpretades d'aquest compositor. La

versió que van fer Trovtovsek i Canyigüeral fou molt viva i tècnicament impecable. Franck va obsequiar aquesta peça al violinista belga Eugène Ysaÿe el dia del seu casament, i el violinista la va interpretar el mateix dia de les seves noces. Ysaÿe va tocar sovint aquesta peça al llarg de la seva carrera, cosa que va contribuir que Franck pogués finalment gaudir del reconeixement que mereixia com a compositor.

Va ser un gran concert, que ens prepara per als tres darrers concerts del segon cicle de música de cambra que estan programats per a aquesta tardor. ■

Ens han deixat...

Mor el reconegut pedagog Pere Darder

EL JARDÍ

El pedagog sarrianenc Pere Darder Vidal (Barcelona, 24 de gener de 1933) va morir el passat 14 de juliol a 89 anys. Ha estat un dels pedagogs més influents dels darrers cinquanta anys a Catalunya i va ser el fundador l'any 1959 de l'escola Costa i Llobera, al barri de Sarrià,



juntament amb Pau López, quan l'edifici era al carrer Anglí. També va ser cofundador de l'Escola de Mestres Rosa Sensat

(actual Associació de Mestres Rosa Sensat) el 1965, i entre 2004 i 2011 va presidir el Consell Escolar de Catalunya. La cerimònia de comiat de Pere Darder va ser el diumenge 17 de juliol, al Tanatori de Sant Gervasi. ■

Jordi Cervelló, in memoriam

EL JARDÍ

El divendres 2 de setembre va morir el compositor Jordi Cervelló i Garriga (Barcelona 1935 - Figueres 2022). Va ser un gran violinista, compositor, pedagog i professor al Conservatori de Badalona, de l'any 1982 al 1996. El 2006 va rebre la Creu de Sant Jordi i el 2010 el Premi Nacional de Música.



És autor d'una àmplia obra simfònica i de música de cambra, sobretot per a instruments de corda.

Jordi Cervelló vivia a Sarrià de feia molts anys i tenia una estreta vinculació amb el Teatre de Sarrià, amb què va col·laborar diverses vegades. D'una de les seves darreres obres, la sonata *La Caula* per a piano i viola, està prevista l'estrena mundial el 29 de setembre, al Teatre de Sarrià, amb interpretació de Maria Canyigüeral i Isabel Villanueva. ■



classes regulars · formació preprofessional · concursos
 casals de nadal, setmana santa i estiu
 summer dance camp · intensius
 espectacle fi de curs · exàmens amb titulació oficial





Classes regulars

- DANSA CLÀSSICA
- JAZZ
- CONTEMPORANI
- HIP HOP
- TEATRE MUSICAL
- SALSA



Formació Preprofessional amb
titulació oficial vàlida a tot Europa

MagDanza és un centre annex a l'Institut
Universitari de la Danza "Alicia Alonso",
Universidad Rey Juan Carlos (Madrid).

 Universidad Rey Juan Carlos
  Instituto Universitario de la Danza "Alicia Alonso"

Avda. República Argentina, 278
08023 · Barcelona

93 418 04 36
678 466 415
info@magdanza.com

 @magdanzaescoladedanza

 /magdanzaescoladanza

www.magdanza.com

SEMBLANCES

Maria Antònia Canals i Tolosa



MANUEL CASTELLET

En aquest número d'El Jardí de Sant Gervasi i Sarrià, que apareix just a l'inici del curs escolar, m'ha semblat oportú incloure-hi la semblança d'una pedagoga, d'una excel·lent pedagoga, que ens va deixar fa poc més de quatre mesos.

El treball generós, vital i incansable marquen la vida de Maria Antònia Canals, que va néixer a Barcelona el 15 de novembre de 1930 en una família molt vinculada al món de l'ensenyament. El seu pare, Emili, era un enginyer aficionat a les matemàtiques, a la formació dels infants i al muntanyisme, i va exercir una influència decidida tant en la vocació pedagògica de la filla, que possiblement neix a partir de la vivència personal, íntimament lligada amb el joc, la manipulació i la intuïció, com

en l'amor al país i la passió per l'excursionisme. Mort el pare quan la nena tenia vuit anys, les dues germanes del pare, Dolors i Francesca, conegudes com les «ties Montessori», introductores d'aquest mètode a Catalunya, tancaven el cercle d'influències.

Maria Antònia es graduà en Magisteri l'any 1950 a Tarragona i acabà la llicenciatura de Ciències, Secció de Ciències Exactes, l'any 1953 a la Universitat de Barcelona. Ben aviat va entrar a treballar al Liceu Francès, una de les escoles de major prestigi social de Barcelona, però dos anys després va entrar en contacte amb la fundadora de l'Escola Talitha, Maria Teresa Codina, i s'hi incorporà l'any 1956, a l'edifici on ara hi ha el Centre Cívic Casa Orlandai. Aquí va poder posar en pràctica durant sis anys una veritable renovació pedagògica en

l'educació infantil, basada en les idees fonamentals del sistema Montessori, que enllaçaven amb els corrents pedagògics europeus del primer terç del segle. Com a part d'aquesta tasca, es va dedicar a construir tot el material necessari en el camp dels «jocs matemàtics», va incorporar paulatinament idees del psicòleg de l'ensenyament suís Paul Piaget. Amb Marta Mata, Pere Darder, Maria Teresa Codina i d'altres, fou una de les fundadores de l'Associació de Mestres Rosa Sensat.

L'Escola Talitha no només tenia un problema amb la manca de professors preparats per al seu mètode d'ensenyament, sinó, sobretot, quan havien d'afrontar les inspeccions. Les classes eren en català en una època en què això estava prohibit, així és que se les enginyaven per tenir-ho tot preparat en el moment apropiat: «Quan venia un inspector, s'enviava un dels nens a reparar un manyoc de llapis a cada classe. Aquest era el senyal perquè els professors pengessin la foto de Franco a la classe i eliminessin qualsevol rastre de català».

Sis anys després d'entrar a Talitha, Maria Antònia Canals va sentir la necessitat de poder aplicar la seva metodologia a ambients socials més desfavorits. Va deixar Talitha i va crear l'escola Ton i Guida al barri de Verdum de Barcelona: 42 alumnes l'any 1962 i 400 el 1975. Li plaïa treballar en una zona amb una

necessitat de major compromís, amb alumnes migrants i amb males condicions de vida. L'escola passà moments difícils, sobretot per finançar-se, però era considerada un model.

Posteriorment, va treballar en la formació de mestres a la Universitat Autònoma de Barcelona i a les universitats de Vic i de Girona, també a les escoles d'estiu de Rosa Sensat, i en cursos i seminaris per tot l'Estat espanyol. Va ser autora de nombroses publicacions sobre l'ensenyament de les matemàtiques i la seva influència és molt notable en els grups de mestres Almosta i Perímetre, creats sota la seva influència. Els seus darrers anys els passà a la Universitat de Girona com a catedràtica emèrita de Didàctica de les Matemàtiques. Entre altres distincions, fou guardonada amb la Medalla al Mèrit en el Treball (1986), amb la Distinció Jaume Vicens Vives a la Qualitat de la Docència Universitària (2001), amb la Creu de Sant Jordi de la Generalitat de Catalunya (2006) i amb la Medalla d'Honor de la Ciutat de Barcelona (2009).

Ens va deixar a Girona el 29 d'abril d'enguany. D'ella ens queda el seu mesatge, la seva passió per les matemàtiques i la seva estimació als infants. ■

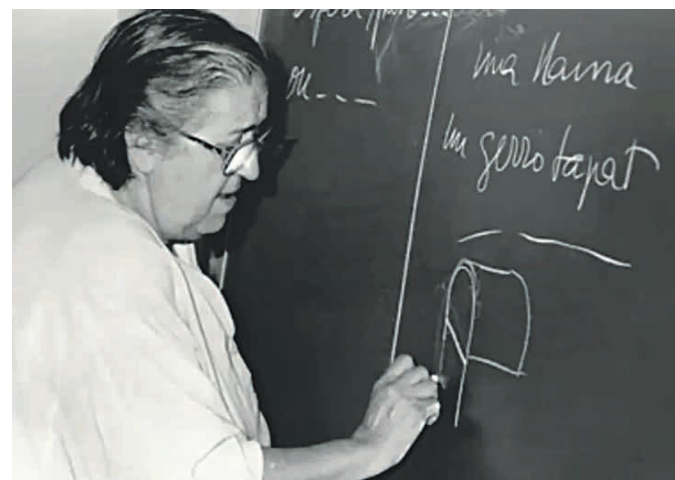

© Xavier Besalú - Rosa Sensat

VINE A
CANTAR I
TOCAR
GOSPEL
AMB
NOSALTRES



14 i 21 de setembre
Proves de veu i músics
hora 19:30 a 20:30

Església Baptista Bona Nova
Ciutat de Balaguer, 40
Contacta'ns 646808257 Lídia

Ca l'Isabel
restaurant

CUINA MEDITERRÀNEA
I DE TEMPORADA
Menú - Carta - Vins

MENÚ DIARI

reserves@calisabel.com
934 152 281

Carrer de les Santjoanistes, 8
dt-dg 13h-15:50h
dj, dv, ds 13h-15:50h / 20:30h-23h

www.calisabel.com

COMPRO

•Cases i edificis **ocupats**
•Amb inquilins, vandalitzades
o obres parades,
no importa l'estat.

•Retribueixo intermediaris
•Pagament davant de notari
•Zona Maresme, Girona, Barcelona

Tel. 647 61 63 56

Consulteu sense compromís

Renovar la cooperativa, reinventar el diari

Carta oberta a socis, subscriptors i a amics i amigues d'El Jardí

CONSELL RECTOR DE PREMSA LOCAL EL JARDÍ

Un dia com avui ara fa quatre anys, constituïem la cooperativa Premsa Local El Jardí. Aquest pas significava la maduració d'un projecte que va néixer a Sant Gervasi amb poques mans, i que dia a dia va anar creixent amb la implicació del veïnat i amb l'aportació de cadascuna de les persones que creien en el projecte. El canvi a cooperativa es va fer gràcies a una campanya de micromecenatge on desenes i desenes de persones van fer aportacions per fer-ho possible, per fer realitat un diari cooperatiu, horitzontal, i que donés veu per igual a tots els barris del districte de Sarrià-Sant Gervasi i en especial, al seu teixit veïnal. Vam fer aquest canvi convençuts també que calia donar més pes a la participació activa del veïnat, un fet que es constata amb l'existència avui dia amb prop de 100 socis que tenen veu i vot a l'Assemblea, el màxim òrgan de decisió del projecte, i amb més de 100 subscriptors que fan possible un finançament més independent. Ara, un cop acomplert el mandat, aquell equip que va entomar aquest repte, considera que ha de fer un pas al costat per incorporar nous lideratges, gestors i idees.

Toca renovar el Consell Rector de la cooperativa. Aquest òrgan és una de les tres potes d'El Jardí: les altres dues són l'Assemblea General i el Consell de Redacció; en aquest últim, de caràcter professional,

és on s'aborda estrictament l'edició i preparació tant del diari en paper com digital. Així, el Consell Rector és l'òrgan de representació i govern de la cooperativa, el competent per establir les directrius generals d'actuació, seguint les directrius que s'acorden en l'Assemblea General. Es compon d'un mínim de 5 persones i un màxim de 15, i són persones escollides a partir de la presentació d'una candidatura en votació a l'Assemblea General. Representaran la massa social de l'entitat. En aquest òrgan hi ha d'haver un president, un secretari i un tresorer, i la resta de càrrecs són les vocalies. S'ha de reunir amb caràcter ordinari, com a mínim, un cop cada tres mesos.

Per formar part del Consell Rector cal ser soci de la cooperativa, la qual cosa implica un pagament d'una única quota de 50 €. Aquelles persones que ja sou sòcies, per tant, teniu ple dret per presentar candidatures. I la resta d'amics i amigues que considereu que podríeu aportar en el projecte, us podeu fer socis des del web: <https://diarieljardi.cat/subscripcio/> o podem informar-vos si ens escriviu a info@diarieljardi.cat.

El Jardí és un projecte en creixement, necessari i imprescindible per al periodisme local de Sarrià, Sant Gervasi i Vallvidrera, i és per això que confiem que entre tots puguem impulsar aquest canvi per fer un diari i una cooperativa amb nous horitzons i oportunitats. ■

VIU EL BARRI AMB EL JARDÍ

Subscriu-t'hi o regala una subscripció

PDF i paper cada mes a casa per 45€ l'any

Associa-t'hi

Podràs participar en l'assemblea

Anuncia-t'hi

A la pàgina web o al paper (Consulta les tarifes)

El Jardí
PREMSA LOCAL · SCCL

SOCI

Pots presentar la teva candidatura per al Consell Rector



Comencem un nou cicle tot celebrant una nova Festa Major. Som-hi?

Doncs sí... perquè, com aquell qui no vol la cosa ja fa deu anys que a primers de setembre al Farró tornem a celebrar el nostre **TEMPS DE COMPARTIR BONS MOMENTS: LA FESTA MAJOR**.

Aquest any volem començar recordant aquell petit grup de festers que ara fa deu anys va pujar a l'escenari a "recuperar la tradició de fer la festa el mes de setembre" (2012) i que ha estat el motor que ens ha fet anar "fent barri gràcies a l'esforç desinteressat d'un grup d'amics que ens recolzen" (2013), als qui a vegades fem cas i agafem una de les propostes que un parell de "cronistes del Farró" ens van fer "perquè no publiquem el pregó de l'any anterior? Així en quedarà constància!" (2014). I que "si coincideix que el primer dia de Festa Major és la Diada has d'anar explicant a la gent que has de fer la festa quan toca, no quan ens va bé" (2015).

Perquè "tenim la sort de formar un bon equip en el qual som capaços de posar-nos d'acord" (2016) i "volem compartir amb vosaltres dies de gresca, festa, amistat, convivència, superació, complicitat, retrobament, il·lusió..." (2017). I també dir-vos que "aquest any hem tornat a tenir grans idees que esperem que siguin recolzades per tots vosaltres" (2018).

I hem celebrat la creació d'una nova entitat cultural i va ser gràcies a ells que "finalment farem una activitat que els joves feia temps que demanaven: farem un correfoc!!!" (2019).

També hem fet la salutació del programa que finalment si va passar "a la història com el de la festa major que no vam poder celebrar" (2020), i la que va començar "Aquest any sí?" i va acabar amb "gaudim del nostre temps per compartir, amb distàncies però amb la il·lusió del retrobament" (2021).

Doncs res, veïnat del Farró... teniu al davant cinc dies per farronejar i gaudir dels diversos espais de festa: celebriu, compartiu, gaudiu... feu vostre el nostre barri!

VILATANES I VILATANS DE LA REPÚBLICA INDEPENDENT DEL FARRÓ: QUE TINGUEM MOLT BONA FESTA MAJOR!!

Ester, Julie, Marc P., Raül, Marc G.Mar, Quima, Jean Rémi, Marçal

FARRONEJAR (del llat. *farrum-are -atum*) v. intr. : Ser, viure o passejar pel barri del Farró. - Sentit de pertinença al millor barri de Barcelona. - Col·loq. Festejar gran arreu. Festassa.

Història

Ferran Valls i Taberner: el franquisme també té nom català

JOHN MCAULAY

Vorejant de forma mandrosa el Turó de Monterols, a Sant Gervasi – Galvany, hi desfila el carrer Ferran Valls i Taberner. Com la majoria de vies residencials del barri, aquesta és també tranquil·la i força anodina. Això sí, compta amb un tret diferencial, una particularitat que no és definida per les seves característiques ni el seu aspecte, sinó pel seu nom.

Durant els primers anys de la dictadura franquista, el règim va iniciar una profunda operació de propaganda amb el nomenclàtor dels carrers en el punt de mira. Barcelona no va ser excepció. En un altre article pel diari El Jardí, Jaume Clotet destaca alguns dels casos més evidents. Els carrers d'Ifni, instaurat el 1939, i Riu de l'Or, el 1942, recorden dues antigues colònies espanyoles en territori africà. I hi ha el carrer Avió Plus Ultra, que rememora des del 1945 el primer aparell espanyol en creuar l'Atlàntic fins a l'Amèrica del Sud, lloant de retruc un dels seus pilots, Ramon Franco, germà del dictador i que va arribar a bombardejar la capital catalana durant la Guerra Civil.

Són exemples fàcils de distingir, si bé, malgrat el seu evident vincle amb el règim franquista, han aconseguit sobreviure fins als nostres dies. L'exercici de democratització engegat des de fa temps per les administracions públiques, entre elles l'Ajuntament de Barcelona, no ha arribat, encara, a afectar aquests espais. De fet, n'hi ha altres d'associats a la dictadura que fins i tot han esquivat la lupa justiciera amb més facilitat i ni tan sols han estat qüestionats. És el cas del carrer Ferran Valls i Taberner.

Nascut a Barcelona el 1888, és recordat com un gran referent de la burgesia catalana, jurista i historiador de prestigi que va explorar també el món de la política des de les files de la Lliga Regionalista, partit que representava el catalanisme més

conservador. És un cop complerta la trentena que Valls protagonitza la seva màxima mostra personal de fidelitat a la causa nacional, assolint diversos càrrecs a l'Institut d'Estudis Catalans, la Mancomunitat de Catalunya, l'Acadèmia de Bones Lletres de Barcelona i el Col·legi d'Advocats de Barcelona. Precisament, l'òrgan directiu d'aquesta darrera institució és depositat per la dictadura de Primo de Rivera després de negar-se a escriure en castellà l'anuari dels col·legiats, raó per la qual Valls és empresonat i posteriorment confinat a la vila valenciana de Morella.

Un prestigiós recorregut, però, que s'interromp ja a les portes de la Segona República, quan Valls comença a renegar de la línia política de la Lliga. En un article el 1930, rebutja la denominació de 'nacionalista' i convida el seu partit i la societat catalana a abandonar-la també, recalçant, més endavant, la necessitat d'intervenir activament en la política estatal perquè Espanya "és una entitat territorial i moral de la qual nosaltres formem part". Com és d'esperar, la caiguda de la monarquia i l'establiment d'un règim marcadament d'esquerres i laic, liderat a Catalunya pel nacionalista Francesc Macià, no encaixa amb Valls.

Durant la nova etapa democràtica, i en diversos escrits, continua situant el catalanisme en el seu punt de mira, afirmant que el separatisme és "un pecat contra Catalunya": es pregunta si el nacionalisme català és "una desviació ideològica que produeix una funesta pertorbació" en la societat i fa patent la seva defensa d'una significació catalanista "netament espanyola". De les paraules de Valls també es constaten les primeres mostres de la seva tendència cap al totalitarisme, ja que lamenta "el fracàs" del sistema democràtic parlamentari i "la calamitat" del sufragi universal, per la qual cosa apel·la a un canvi de règim.

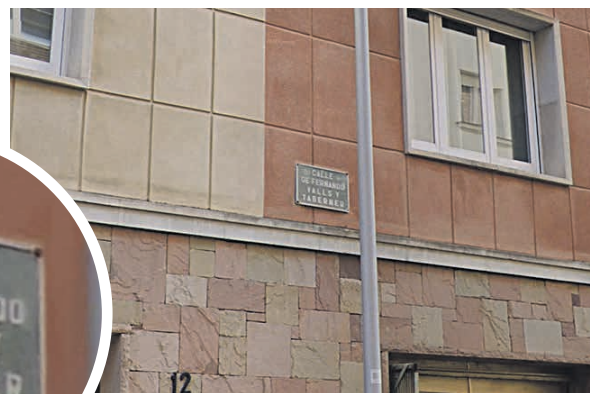

El cop d'estat de 1936 i l'inici de la Guerra Civil tan sols acceleren la seva singular mutació ideològica. Valls, que es troba a Madrid com a diputat de les Corts, és auxiliat per un comitè antifeixista que li facilita l'exili a Itàlia. Ben aviat, però, anuncia la seva adhesió al *Movimiento Nacional* de Francisco Franco, comença a donar classes al jove Joan de Borbó i contacta amb la Junta Tècnica de Burgos, que li encarrega una missió propagandística a l'Amèrica Llatina. La bona relació amb els franquistes li permet el retorn a Espanya, i arriba a Barcelona dos dies després que els militars prenguin la ciutat el 1939. Valls es converteix aleshores en un dels principals referents culturals del franquisme: enterra l'Institut d'Estudis Catalans i torna a acumular múltiples càrrecs, ara amb el vistiplau del règim, essent catedràtic a la Universitat de Barcelona, president de l'Ateneu Barcelonès i de l'Acadèmia de Bones Lletres, director de l'Arxiu de la Corona d'Aragó i membre del Consell de la Hispanitat.

És també durant aquest període que publica un recull d'articles que serveix d'apoteosi definitiva del catalanisme i d'entrega sincera al nou règim. El més important és *La falsa ruta*, en què usa aquesta expressió per al·legar que la reivindicació catalanista ha estat un error de la societat i dels partits polítics, així com un dels factors de "subversió" i "disgregació" envers la unitat de la nació espanyola. Les seves paraules també encaren amb optimisme el futur: convida els catalans a cooperar amb el franquisme "efusivament i amb la

màxima lleialtat" en la seva "obra grandiosa de la reconstrucció de la Pàtria espanyola", i lloa el *Generalísimo* pel seu "geni extraordinari, pel seu patriotisme insuperable i per la seva abnegació i esforç admirables".

L'any de la seva mort, i a tall de testament polític, deixa un darrer escrit que confirma sense marge de dubte la seva adhesió al règim. Malgrat desmarcar-se del partit únic, es declara "addicte fervorós" del *Movimiento Nacional*: agraeix a l'Exèrcit i a Franco haver propiciat un conflicte bèl·lic "necessari per salvar Espanya de la dissolució, de la barbàrie i de l'opressió soviètica", així com la "política de neutralitat" engegada, segons ell, pel nou govern. I, per demostrar que el seu és un suport convençut i honest, fa palesa la coincidència ideològica amb els insurrectes descrivint-se com a "catòlic, apostòlic i romà", "monàrquic de convicció i de sentiment", i "espanyol de tot cor", allunyat d'un catalanisme que repudia i del qual admet que durant un temps va estar "contagiat".

Ferran Valls i Taberner mor el 1942, i només tres anys després, el 1945, és inclòs a la llista de protagonistes de l'espai públic barceloní. La decisió, presa en ple arrelament de la dictadura, respon exclusivament a la voluntat del règim de venerar un català de renom per desertar el seu poble i entregar-se en cos i ànima a la causa franquista. No hi ha dubte, doncs, que qualsevol exercici per democratitzar els carrers de la ciutat i intentar abandonar tot record del fosc passat ha de significar també l'erradicació d'aquesta figura de la nomenclatura pública. La catalanitat del seu nom no pot servir per tapar la realitat: Ferran Valls i Taberner va ser franquista. ■

CLIENTS

www.plumadealquiler.com

VOLS TENIR MÉS CLIENTS I MILLORAR LES VENDES?

**JUNTS HO FAREM REALITAT,
AMB DISSENY, CREATIVITAT I MARKETING.
DESTACARÀS A LES XARXES SOCIALS.**







Escriu-nos: hello@plumadealquiler.com

NOU TRÉMOLO • MATRÍCULA OBERTA



**Escola de música
Grau professional
Arts escèniques**

- + Espai!
- + Projectes!
- + Il·lusió!



tremolo



932 371 379
www.tremolo.cat



Carrer d'Homer, cantonada
Carrer d'Escipió

PA DE SUCRE

**SWEETSLAB CAKE
PRESENTA:**

la nostra línia de pastissos
**PREMIUM, CASOLANS,
"SWEETSLAB CAKE"**



100% naturals

PER PORTAR A CASA
O COMPARTIR AMB TOTHOM

 sweetslabcake

Septimània, 42 • local 1 • 08006 Barcelona
Tel: 934 187 300



FESTA DEL SEAT 600 a la bodega Pàdua
Dissabte 10 de setembre, de 12 a 14 h,
celebrem el 8è aniversari del sortidor de cervesa
amb bon ambient de barri, convidant
A CERVESA A TOTHOM!!!



Fotografia: Angel Mur

Cursos
Tallers
Monogràfics

Estudi d'Art Soriano Camacho

Nens
Joves
Adults



- Dibuix&Pintura**
- Aquarel·la
- Oli i acrílic
- Figura al natural
- Gravat
- Tècniques mixtes
- Monogràfics
- Expressió plàstica
- Manualitats
- Casal d'art
- Grups reduïts**



Estudi d'Art Soriano Camacho

plaça Sant Joaquim, 8 - c/ Septimània 08006 BARCELONA

Tel. 636 290 924

www.sorianocamacho.com
estudi@sorianocamacho.com



DES DE 1948

xarcuteria

Tel. 93 200 39 48

WhatsApp. 620 362 420

Balmes 296 | 08006 BCN

ramon@hernandoxarcuter.cat

www.hernandoxarcuter.cat

- VEDELLA DEL PIRINEU
- POLLASTRE ECOLÒGIC
- CONILL DE FARIGOLA I ROMANÍ
(Ull negre català)
- PORC FRESC DE LA VALL DE GES
(Qualiporc)
- ELABORACIÓ ARTESANA D'EMBOTITS
- HAMBURGUESES FARCIDES
- BOTIFARRES FARCIDES
- PRODUCTES DE PROXIMITAT, km 0
- PÀRQUING GRATUÏT
(Benzinera de Balmes)

Horari d'atenció de la botiga

Dilluns a divendres de 8.30 a 14 h, i de 17 a 20.30 h

Dissabte de 8.30 a 14 h

**Us desitgem
una bona
Festa Major
del Farró!**

El Jardí
PREMSA LOCAL · SCCL

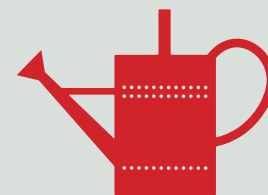

HERNANDO XARCUTER

Llibres

101 curiositats de Sant Gervasi

FRA VALENTÍ SERRA DE MANRESA

Jesús Mestre, conegut especialista d'història local i coordinador i editor del nostre periòdic El Jardí, acaba de publicar la present harmonització d'aquest centenar d'articles d'història i curiositats diverses (*101 curiositats de Sant Gervasi*) sobre l'antiga vila barcelonina de Sant Gervasi de Cassoles; tots ells uns articles molt ben elaborats de la mà d'experts estudiosos dels barris de la Bonanova, el Galvany, el Farró i el Putxet. Aquests indrets havien format part de l'antic nucli urbà de Sant Gervasi que, ara fa 125 anys, constituïen un petit municipi independent de Barcelona que comptava amb personalitat pròpia des del 1727, però que arrelava en una llarga tradició històrica que es remunta a la presència de grups d'ibers en els turons del Putxet i de Monterols.

Pel que fa al topònim *Cassoles*, tradicionalment s'havia vinculat a l'expressió *cases soles*, però sembla que el terme es prengué ja en temps molt llunyans del cognom *Chassoles*, que era el nom dels antics senyors del territori, força anterior als Montjuïc. De fet, fou Pere de Montjuïc qui, l'any 1243, obtingué la reconversió de la capella privada del seu castell familiar en una parròquia dedicada als sants Gervasi i Protasi, i que avui és l'actual parròquia de la Bonanova.

Cal assenyalar que, en els anys de la represa de la vida religiosa, durant la restauració alfonsina, la vila de Sant Gervasi, a semblança de Sarrià, atesa la seva proximitat a Barcelona, durant la segona meitat del segle XIX acollí un gran nombre de comunitats religioses. A més, la vila santgervasiense esdevingué la seu de prestigiosos col·legis agraciats amb edificis de gran personalitat com ara el de les Teresianes (obra d'Antoni Gaudí); el de Jesús-Maria (obra d'Enric Sagnier); les Escoles Pies (de l'arquitecte Eduard Mercadé); i la Salle-Bonanova, que compta amb un impressionant edifici projectat per Ignasi Romaña, que seguí

el model arquitectònic de les grans escoles privades angleses i que, al seu moment, disposà d'una important biblioteca, laboratoris, museus de mineralogia i zoologia, jardí botànic i, àdhuc, un gran herbari —amb més de 75.000 plantes— que pacientment aplegà l'expert botànic lasal·lià, germà Sénner, i que, posteriorment, fou cedit a l'Institut Botànic de Barcelona (veg. p. 119-120).

També hi havia nombroses cases religioses —algunes ja desaparegudes, com els monestirs de les monges santjoanistes i el de Santa Margarida la Reial de clarisses-caputxines— principalment les monges cistercenques de Valldonzella, les agustines del carrer Vallmajor, les clarisses de Jerusalem al carrer de Sant Elies, els franciscans del carrer Santaló, els frares carmelites del carrer Sant Hermenegild, les reparadores del carrer Emancipació. Alhora la vila de Sant Gervasi fou també lloc de residència, o bé d'estiueig, de famílies benestants que contribuïren a urbanitzar un espai que, inicialment, era de zona de bosc i de conreu. El llibre assenyala les peculiaritats arquitectòniques de nombrosos edificis com la grandiositat de la Torre Castanyer i el seu vistós i petit pavelló que fou construït, a correuita, com a lloc d'esbarjo per als infants de la casa reial —entre els quals hi havia el futur Alfons XIII— quan la reina regent, Maria Cristina, hi sojornà l'any 1888 en ocasió de l'Exposició Universal.

Del conjunt d'edificis de l'antiga vila de Sant Gervasi són particularment destacables la Torre de Bellesguard (obra d'Antoni Gaudí); La Rotonda (antiga Torre Andreu, obra de l'arquitecte Adolf Ruiz Casamitjana); el mercat monumental del Galvany (dissenyat per Pere Falqués); la Casa Tosquella, d'estil arabista o mudèjar, al carrer de Vallirana, avui una joia modernista que precisa una restauració urgent, obra d'Eduard Balcells; la torre de Muley Afid, fill del soldà de Marroc que, ran de

l'ocupació francesa, fixà la residència a l'atractiva edificació que l'any 1911 feu bastir al passeig de la Bonanova sota el guiatge de l'arquitecte Puig i Cadafalch; i la curiosa arquitectura de la parròquia de Sant Gregori Taumaturg —l'església rodona— obra projectada l'any 1954 per Bartomeu Llongueras i completada el 1993 per l'arquitecte Lluís Bonet i Armengol, recentment traspassat.

Aquests edificis han estat expressament seleccionats per donar cos a aquesta ressenya, car destaquen entre altres edificis i curiositats històriques que trobem a les pàgines d'aquest esplèndid volum d'història local que, òbviament, també tracta sobre els tramvies de Sant Gervasi; sobre els poetes i escriptors fills de Sant Gervasi (com Mercè Rodoreda, veg. p. 251-253; Marià Manent; Jaume Bofill, veg. p. 299-301); sobre la gran popularitat de les festes de Sant Medir; sobre el centenari de l'annexió a la ciutat de Barcelona de la vila de Sant Gervasi de Cassoles, etc.

Les curiositats i anècdotes aplegades en aquest preciós volum —que compta amb belles i expressives fotografies, algunes d'elles de gran interès històric— ajuden a vertebrar la veritable història d'aquest emblemàtic indret barceloní i, alhora, aporten algunes de les claus interpretatives per entendre els aspectes més significatius de la personalitat santgervasiense que, al seu moment, capitanejats per Manuel de Craywinckel, s'oposaren amb fermesa a l'annexió de Sant Gervasi a Barcelona tot i que, finalment, amb un decret de la reina regent Maria Cristina, signat el 20 d'abril de 1897, Sant Gervasi de Cassoles —i sis pobles més del pla de Barcelona— restaven, tanmateix, annexionats a la Ciutat Comtal. Com a conseqüència d'aquest fet, escriu Jesús Mestre: "Entre les prestacions que es van poder negociar, s'acordà que, durant els deu primers anys, els pobles agregats mantindrien els mateixos impostos i que durant els deu següents s'augmentaria la contribució per dècimes

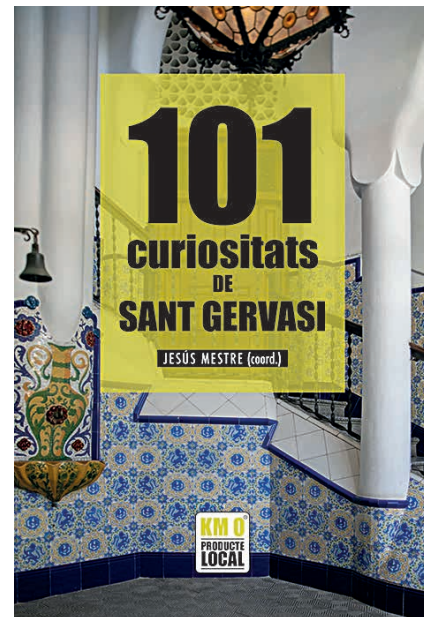

parts fins a unificar-la amb la de Barcelona. Sant Gervasi es difuminava en el mapa de Barcelona" (p. 139).

Sens dubte, aquesta publicació d'història local ajudarà enormement a retrobar les peculiaritats i a potenciar la identitat pròpia de Sant Gervasi, per tal que els santgervasiencs s'identifiquin, encara molt més, amb l'espai i les tradicions de la seva antiga vila. Una felicitació, ben de cor, a Jesús Mestre, coordinador de l'obra, i a l'extens equip de redactors format per Albert Anglès, Josep Arisa, Manuel Castellet, Ferran Colombo, Ester Rodríguez, Araceli Vilarrasa i Jaume de Oleza. No es pot pas deixar d'esmenar que, a les pàgines 348-351, un índex analític junt amb la bibliografia acaba de donar solidesa al volum que, gustosament, hem ressenyat per als lectors del periòdic El Jardí de Sant Gervasi i Sarrià per animar-los a fer-se amb aquest preciós llibre i, sobretot, a llegir-lo. ■

Jesús Mestre (coordinador)
101 curiositats de Sant Gervasi
 El Papiol: Editorial Efadós 2022
 351 pàgines



El teu llibre a casa en 48 hores

Llibres

Fugir de les tenebres. Una lectura sobre ciència, política i comunicació

ELSA COROMINAS I MARTA MASATS

El virus de la covid-19 ha dominat les nostres vides en els darrers anys. Hem vist i viscut coses que mai no hauriem previst. És possible que mai la ciutadania hagués estat tan a prop de la ciència a través dels mitjans i potser mai la gestió de la salut pública havia estat tan basada en evidències com ara. Durant aquests dos darrers anys, la ciutadania ha parlat i argumentat de ciència, de política, i també d'ètica de manera habitual, i els arguments científics s'han incorporat a les nostres converses, així com molts intents de contraargumentar-los.

En aquest context d'acostament de la ciència a la ciutadania, Cristina Junyent acaba de publicar *Fugir de les tenebres. Ciència i ciutadania després del coronavirus* (Publicacions de l'Abadia de Montserrat, 2022). El llibre és una oda a la ciència i al mètode científic, i en el seu afany de divulgació científica i de promoció del pensament crític, aporta una gran quantitat de dades, fets i exemples, que mostren de manera inequívoca què és ciència i què en queda fora. Al llarg del llibre, l'autora fa unes reflexions molt pertinents i documentades, en un moment en què diverses formes de negacionismes troben altaveus, cosa que genera molta desinformació i notícies falses.

Cristina Junyent és doctora en biologia i s'ha dedicat a la divulgació científic

fica. Fa més de deu anys que organitza els cafès científics a la Casa Orlandai de Sarrià i també escriu a Nació Digital, a la revista Mètode i al Tatano (Cavall Fort). El llibre sorgeix per un encàrrec de Francesc-Marc Álvaro, director de la col·lecció MAGMA, de les Publicacions de l'Abadia de Montserrat, i la Cristina va aprofitar feina i recerca feta durant anys per aprofundir-hi amb noves dades i informacions actualitzades. Aquest mes de juliol, ha estat premiada, juntament amb la il·lustradora Cristina Losantos, amb el guardó de la Societat Catalana de Biologia, 2022 pels llibres de divulgació científica infantil *Tots som parents. La vida i els humans al llarg del temps* (2021) i *Tots som diferents. Els humans en el seu entorn* (2021), de l'Editorial Casals.

El passat 12 de juliol, vam tenir la sort de presentar el llibre a la Casa Orlandai, amb la col·laboració de la llibreria A Peu de Pàgina. A la presentació, i per posar un context inicial al llibre, la Cristina va explicar la relació de la política científica amb la ciència des de tres perspectives: en primer lloc, és clau saber quina és la part de diners públics que es dedica a la recerca científica, i va donar dades de l'infrafinançament que té la recerca en el nostre país. En segon lloc, s'ha de remarcar la importància que té compartir i comunicar els avenços i coneixements científics, l'àmbit de la comunicació i la divulgació,

què Internet ha canviat radicalment les realitats pràctiques i econòmiques relacionades amb la distribució del coneixement científic. I finalment, cal aconseguir que les polítiques públiques siguin efectivament basades en evidències científiques.

A la presentació es va parlar, com ja es fa en el llibre, de l'avaluació de la ciència, del sistema d'avaluació per iguals o "peer review" que sembla destacar per sobre d'altres opcions; vam repassar les exigències de la carrera científica, el recorregut acadèmic que implica publicar en revistes ben posicionades; també de la covid-19 i de com l'Organització Mundial de la Salut (OMS) ha gestionat els diferents moments de la pandèmia; dels polítics i els Estats que han estat a l'altura de les circumstàncies, i els que no. També es van tractar les vacunes, les farmacèutiques i el negacionisme, així com el paper clau dels mitjans de comunicació i del concepte "infodèmia" encunyat per la pròpia OMS. Vam esmentar la "ciència oberta", un nou concepte que pretén anar més enllà de l'accés obert als resultats de la ciència, de l'accés a les dades, de les patents i dels resultats científics en general, arribant a la conclusió que per tot això cal canviar normatives. També s'abordà el biaix de gènere en ciència, i els reptes que suposa el canvi climàtic.



El llibre és una oda a la ciència i al mètode científic. Lloa les iniciatives rigoroses de divulgació científica, i les esmenta. Parla de comunicació horitzontal entre ciència i ciutadania, entre política i ciència. Argumenta en contra de les falses creences i dels fets basats en emocions o percepcions quan aquests pretenen contrarestar la ciència i els seus resultats.

Fugir de les tenebres. Una lectura sobre ciència, política i comunicació és, en fi, un llibre de lectura fàcil i amena, un llibre necessari que interpel·la cada lector, fa posar la guàrdia alta, obliga a revisar creences pròpies i dades ofertes durant la lectura que donen llum... i il·lumina les tenebres. ■

Bufete Vall-Lamora

Bufete Vall-Lamora és un despatx jurídic ubicat al barri de Sant Gervasi de Barcelona, al costat de la plaça Lesseps, amb més de vint anys d'exercici. La seva dilatada experiència i contínua formació li permet oferir un servei multidisciplinari a tots els nostres clients.

Treballem especialment els temes de família, accidents de trànsit, segona oportunitat, clàusules abusives, dret penal i molts més.

Si té un problema legal, no dubti a consultar-nos. La seva satisfacció és el nostre principal objectiu.

c/ La Torre nº 28, Local 1
08006 Barcelona
Tel. 93.435.32.77 // Fax 93.543.73.81
vall-lamora@icab.cat
www.valllamora.com

KRAMPUS

Les teves crèpes artesanes i sense gluten

Vine i Gaudeix!!
T'esperem.

a casa i per endur

terrasa oberta

ventilació natural

+34. 932.008.597

Saragossa, 89

www.krampuscrepes.com

Us desitgem
una bona
Festa Major
del Farró!

El Jardí
PREMSA LOCAL · SCCL

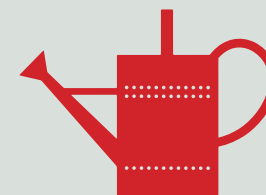

Els jardins públics del Campus Universitari La Salle

M. JOSEP TORT

Situat al barri de la Bonanova, entre els carrers Sant Joan de la Salle, Lluçanès i Quatre Camins, el Campus Universitari La Salle Barcelona, constitueix un gran espai educatiu amb una residència d'estudiants, i conté dos destacables jardins d'ús públic, acuradament cuidats, que sorprenen per la bellesa i ufanor.



El jardí del carrer Sant Joan de la Salle



© M. Josep Tort

Història

Amb més de cent anys d'història en el sector educatiu, La Salle va iniciar els primers estudis universitaris d'Enginyeria Elèctrica, Mecànica i Química el 1903, amb l'objectiu d'atendre les noves necessitats de la indústria. Els estudiants s'examinaven com a lliures a l'Escola Oficial de Madrid, i no va ser fins a l'any 1970 que el Ministeri d'Educació va reconèixer oficialment els títols d'Enginyer Ràdio Elèctric i Enginyer de Telecomunicacions. El 1976, La Salle es constitueix com a soci fundador de la Universitat Ramon Llull.

La Salle Campus Barcelona és un centre universitari especialitzat en Arquitectura i Enginyeria en tots els vessants, i també ofereix formació especialitzada en Direcció d'Empreses, Art Digital, Animació, Filosofia i Humanitats, entre altres títols.

El recinte abasta una extensió de 7,5 hectàrees de superfície i conté una moderna residència d'estudiants i 8 grans edificis que acullen 4.000 alumnes de 50 nacionalitats diferents que poden estudiar graus, doctorats i més de 40 programes de formació contínua.

Els jardins

Antigament, els terrenys ocupats pel campus universitari La Salle van ser finques senyoriales de la burgesia barcelonina que contenien romàntics i ostentosos jardins, tal com ho demostra la històrica glorieta que s'albira al llindar del jardí principal del campus. Es tracta d'un element arquitectònic excepcional situat sobre un turonet de rocalla tipus

gruta, de planta octogonal i construït en fusta, que testimonia part de la història de l'antic jardí d'aquest indret. Una peça única absolutament abandonada que mereix una restauració immediata i, mentre no es decideix el seu futur, suggerim que els estudiants d'arquitectura en facin l'aixecament per contribuir a protegir-la.

La glorieta està envoltada d'un conjunt vegetal força assilvestrat, on dominen les alzines, els lledoners i els plàtans. Un pi pinyoner remarkable fa de sentinella del conjunt.

El campus La Salle conté dos jardins remarcables i alguns enjardinaments menors.



El jardí del carrer Lluçanès



La glorieta, testimoni dels antics jardins històrics

© M. Josep Tort

El jardí del carrer Sant Joan de la Salle

És d'ús públic i té una extensió d'uns 8.000 m². S'estén entre l'edifici residencial i l'escola d'arquitectura i enginyeria i s'estructura en un conjunt de parterres de formes arrodonides entapissats amb gespa on viuen diversos arbres com els cedres, els avets, les alzines, els lledoners, els pins pinyoners, les oliveres i una extraordinària araucària a l'entrada del recinte. Algunes palmeres de gran port també hi són presents i, a l'estrat arbustiu, hi trobem pitòspors, evònim del Japó, baladres i grans mates de clivies en plena floració.

D'estil contemporani i paisatgista, aquest jardí amaga alguns racons secrets remarcables de caràcter romàntic, com la placeta circular elevada situada a l'entrada del recinte o l'assilvestrada pèrgola amb una glicina emparada que limita amb el carrer Sant Joan de la Salle i també la filera de xicrandes i magnòlies que s'albiren darrere de l'escola d'arquitectura i enginyeria.

El jardí del carrer Lluçanès

Situat davant d'un antic convent de monges, aquest encantador jardí traspu vida, diversitat i un cert romàntisme. Constitueix una petita joia on convergeix una bonica ordenació dels diferents enjardinaments amb una gran vitalitat florística, fruit de l'acurat manteniment.

Davant de l'edifici s'estén una plaça de sauló amb un parterre de gespa rodejat de magnòlies i palmeres, on s'albira a la capçalera, una gran escultura de "mestre i alumne", que es va inaugurar l'any 2019 per homenatjar el fundador de la institució, Joan Bautista de la Salle.

Darrere, s'estén la reixa de ferro forjat que limita amb el carrer Lluçanès, on s'alineen un conjunt de palmeres. I al final s'enlaira un pebrer bord remarcable.

En el voltant sud-oest de la plaça, més enfonsat, se situen dos camins flanquejats per jardineres de rocalla entapissades amb heures. Alguns arbres i arbusts hi destaquen, com dos pebrers bords, alguns baladres florits, pitòspors, el ficus de fulla gran, diferents xiprers podats en topiària i altres espècies ornamentals que li confereixen una riquesa florística excepcional.

Un jardí de somni. ■



© M. Josep Tort

CONEIXEM ELS OCELLS

Martinet blanc



ENRIC CAPDEVILA

El martinet blanc (*Egretta garzetta*) és un ocell de la família dels ardèids, com l'esglupabous o el bernat pescaire, entre d'altres. Són ocells adaptats al medi aquàtic amb potes llargues per caminar per aigües someres i un coll i un bec molt allargat per caçar peixos, crustacis, amfibis i invertebrats aquàtics. El martinet blanc és una au resident i nidificant, localment abundant. També és migrador regular i pot hivernar.

És un ocell esvelt i estilitzat, que fa uns 55-65 cm de llarg, i té un plomatge totalment blanc, i el bec llarg i negre. Té el lòrum (zona compresa entre els ulls i les foses nasals) de color blau verdós i l'iris groc i les potes negres amb els dits grocs, pel que sembla que porti mitjons. A l'època de zel llueix plomes ornamentals al pit i el dors, i sobretot destaquen dues llargues i punxegudes plomes nupcials que li surten de la nuca i que antigament s'usaven per guarnir barrets. Durant l'època de zel, el lòrum i els dits es tornen ataronjats. El martinet blanc es pot confondre amb l'esglupabous, però aquest és més rabassut i amb el bec taronja, o també amb l'agró blanc, que té una mida molt més gran i el bec taronja.

Així mateix, el martinet blanc és un ocell sociable que cria en colònies mixtes amb altres ardèids, en canyissars o en els arbres. El niu té forma d'embut, el construeix la femella amb els materials aportats pel mascle. La femella pon entre tres i cinc ous, que són covats i cuidats pels dos progenitors fins que els polls abandonen el niu, quan tenen un mes de vida. A Barcelona hi ha una colònia estable al parc zoològic des del 1992. Però aquest ocell també es pot observar en altres parcs amb aigua, com el de la Ciutadella o Diagonal Mar, al front litoral o prop dels rius.

Passa llargues estones quiet esperant veure alguna presa: un cop la té a la vora, estira el coll i llança el seu esmolat bec amb molta precisió. També usa la tècnica del *foot-trembling*, que consisteix a fer tremolar el peu en el fangueig per fer sortir els animalons i pescar-los. Vola amb força, movent lentament les ales, amb el coll recollit entre les espatlles, les ales corbades i les potes estirades. ■

Dita: *Per una ploma, l'ocell no es queda sense volar.*



Tots els nostres productes estan elaborats
ARTESANALMENT i amb **INGREDIENTS DE PRIMERA QUALITAT**

Per començar aquest nou curs amb energia per als més petits
(i no tan petits), tenim **dues opcions fantàstiques,**



el BATUT DE CACAU sense farines
per prendre amb un got de llet (animal o vegetal)

o l'entrepà de la nostra **CREMA DE CACAU**
AMB UN 60% D'AVELLANES

Tant el cacau com l'avellana són dos ingredients naturals plens de benefici i d'un alt contingut energètic!



A la nostra botiga online: www.blasibcn.cat
o fes l'encàrrec a través de WhatsApp 602 254 654

C/ Alfons XII, 26, 08006 Barcelona - Tel. 93 415 52 79 - info@blasibcn.cat
HORARI BOTIGA: de dilluns a divendres de 10:00 a 18:00h (no tanquem al migdia)

Educació

Esteve Mogas assumeix la direcció educativa dels Jesuïtes

EL JARDÍ

Des de l'1 de setembre, Esteve Mogas és oficialment el nou director general de la Fundació Jesuïtes Educació (FJE), i agafa la tasca assumida en els últims sis anys per Enric Masllorens. El nou director té l'encàrrec de continuar posant en valor la singularitat del projecte educatiu jesuïta, reforçant la identitat ignaciana de les vuit escoles que la institució té a dia d'avui al país, dues d'elles al districte: Jesuïtes Sant Gervasi-Infant Jesús i Jesuïtes Sarrià-Sant Ignasi.

Mogas, que és llicenciat en Administració d'Empreses i MBA per ESADE, és membre del Patronat de la Fundació Jesuïtes Educació des de fa deu anys, els mateixos

en què ha estat professor d'ESADE. També té una llarga trajectòria en el món empresarial, amb més de quinze anys en la multinacional Hewlett Packard, on va ocupar diferents responsabilitats en les direccions de màrqueting estratègic i comercial.

En paraules del Patronat, la labor del fins avui director general Enric Masllorens ha estat "complexa" en uns temps complicats, marcats internament per la voluntat de fer créixer el sentiment de xarxa a les escoles Jesuïtes de Catalunya i, externament, per la necessitat de "donar bona resposta a l'alumnat i les seves famílies" enfront de la pandèmia.

La Fundació Jesuïtes Educació va néixer l'any 2000. ■



© Jesuïtes Educació

Esports



© CP Sarrià

El CP Sarrià debutarà a Primera Catalana contra el Viladecans i jugarà el derbi contra l'Europa B

SERGI ALEMANY

El CP Sarrià ja coneix el calendari de la seva primera temporada a Primera Catalana, una categoria futbolística mai abans assolida pel club. El primer cap de setmana d'octubre, l'afició sarrianenca s'haurà de desplaçar al camp de la UD Viladecans, on també debutarà en lliga a la banqueta el nou entrenador, J. A. Vargas. Aquest ha pres el relleu a Alberto López, amb qui el club va decidir a finals de la temporada passada i "de mutu acord" segons l'entitat, separar els camins. El CP Sarrià s'enfrontarà en

la jornada 13 al filial del CE Europa, en l'únic derbi de la ciutat que oferirà el grup 3 de Primera Catalana, on han quedat enquadrats els sarrianencs. Això serà el segon cap de setmana de gener, i en la segona volta es veuran les cares al Nou Sardenya, amb el CP Sarrià com a visitant, el segon cap de setmana de maig, en la jornada 28.

El grup 3 de Primera Catalana té 16 equips i es disputaran 30 jornades de competició. El CP Sarrià tancarà la lliga, i la primera volta del calendari, al camp del Can Vidalet. ■

El Sanger toca la glòria i aconsegueix un ascens meteòric a Segona Catalana

SERGI ALEMANY

Diuen que tota espera té recompensa i al Sant Gervasi de futbol sala, el 'Sanger', li ha arribat aquest estiu quan la Federació Catalana de Futbol (FCF) ha anunciat la composició dels grups territorials que formaran la Segona Divisió la temporada 2022-2023. Al grup 6 hi figura el Sanger en situació d'ascens compensat. La plantilla renovada, que aquest curs tornava a competir després de sis anys amb l'equip desaparegut, ha estat capaç amb només una temporada d'abandonar la Tercera Catalana i pujar a Segona.

A finals de maig l'equip entrenat per Àlex Garcia va perdre (3-5) contra l'AE Nova Esquerra en l'últim partit de lliga, trencant una molt bona ratxa, i això li va fer impossible l'ascens matemàtic de categoria com a segon classificat per darrere del campió, el Futsal Sants-Les Corts. S'activava en aquell moment el compte enrere per veure si, en el moment de decidir la FCF els nous grups de cara a la temporada següent, es produïen renuncies a l'ascens de categoria, pel fet de no coincidir dos equips d'un mateix club competint entre ells. Tot apuntava en aquesta direcció, però des del Sanger

no volien llançar les campanes al vol abans d'hora. Ara sí, la gesta somiada de l'ascens en començar la temporada del retorn de l'entitat s'ha fet realitat.

L'ascens meteòric del Sanger en una temporada s'explica veient el nivell exigent tant físic, com tècnic i tàctic en els entrenaments, que després es trasllada a la pista de joc. La generació del 2000-2001 de l'Escola Pia Balma, clau per al retorn a la competició esportiva del Sanger, un club nascut el 1995, té per endavant el repte de seguir creixent i fent història. "Esperem que sigui una temporada per recordar i, com a mínim, mantenir la divisió", ha apuntat a El Jardí el seu entrenador, Àlex Garcia. ■



© Sanger

Esports

Sarrià correrà un any més per la discapacitat intel·lectual a la Correm Junts

EL JARDÍ

Des de mitjans de juliol, estan obertes les inscripcions a la desena edició de la Correm Junts, una cursa que transcorre durant una milla (1 quilòmetre i 609 metres) de Sarrià, on les persones amb discapacitat intel·lectual corren amb les mateixes condicions que la resta de

participants. La prova es correrà el matí del diumenge 23 d'octubre, i els fons recaptats es destinaran a la Fundació Aspasim, amb seu a Vallvidrera, que treballa acompanyant cada dia persones amb discapacitat intel·lectual greu. Les inscripcions estan obertes fins al 7 d'octubre.



© Luis Morera 'Avi Llop'

Corredors solidaris

A l'hora de fer la inscripció, els majors de 18 anys poden escollir l'opció de convertir-se en *corredors solidaris*. Són aquelles persones que es comprometen a acompanyar una persona amb discapacitat intel·lectual des de la sortida i fins a l'arribada a meta. El padri d'aquesta iniciativa torna a ser, un any més, el periodista i humorista Manel Fuentes. ■

Lleure

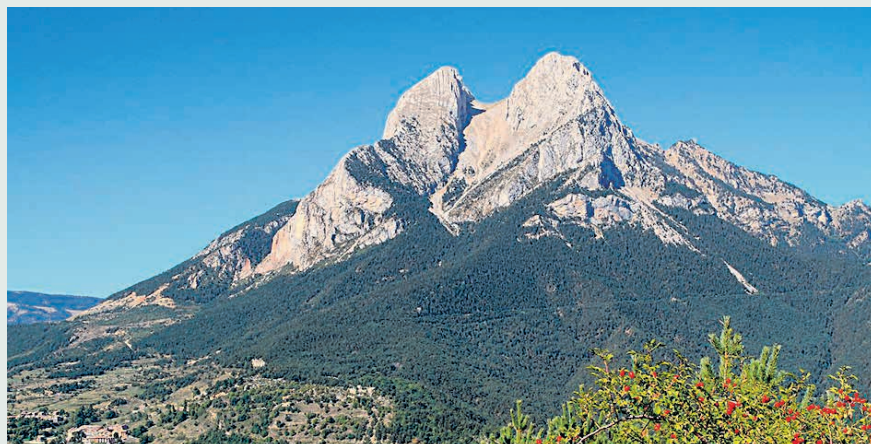

CCO Pixabay

Ensurt per una intoxicació al Movi de Sarrià: evacuada una trentena de nois i noies

EL JARDÍ

Una intoxicació va fer desallotjar la matinada del dissabte 30 de juliol el campament de l'esplai Movi de Sarrià instal·lat a Gósol, al Berguedà. Una trentena d'adolescents d'entre 13 i 14 anys van haver de tornar abans d'hora cap a Barcelona, i dos d'ells van haver de passar abans per l'Hospital de Berga,

on a les poques hores van ser donats d'alta. La causa de la intoxicació, que va afectar alumnes i monitors, va ser en un alta probabilitat (80-90 %) l'aigua utilitzada per beure, procedent d'una manguera, segons va detallar l'Agència de Salut Pública de Catalunya a l'esplai uns dies després de fer-ne una comprovació. ■

2 PARCS RESIDENCIALS – 2 LLOCS PRIVILEGIATS A SAILLAGOUSE I A ERR (COMPLEXE NOU) per a les vacances de tot l'any a la Cerdanya

LLOGUER i VENDA



Estem situats al centre de la Cerdanya francesa i del Parc Natural dels Pirineus Catalans. A prop de Puigcerdà, Llivia, FontRomeu, Puigmal, Eyna, Les Angles, Porte, La Molina i Massella. Un refugi privilegiat per passar-hi les vacances de tot l'any. La tranquil·litat i un paisatge autèntic encomanen el respecte per l'entorn. A l'estiu es poden fer magnífiques passejades per la Vall del Segre i del Puigmal, a prop de la Vall d'aigua calenta de Llo i molt a prop del Parc Aquàtic d'Err, també Centre de nombroses activitats esportives i culturals per als més actius. S'hi poden llogar xalets confortables i equipats per 4, 6 i 8 persones ja sigui per una estada de cap de setmana o per a setmanes senceres. Hi ha parcel·les individuals de 250m2 en uns 300m2-300m2 amb pàrquing individual per a 2 cotxes, sala de jocs i jocs per a nens. La qualitat en el servei, la seguretat, la responsabilitat i el respecte per l'entorn són els nostres principis bàsics. El Sr. i la Sra. Pouget juntament amb tot el seu personal us hi garanteixen una estada excel·lent.

TARIFES 2021-2022. PREUS DE LLOGUER DE XALET (sense despesa d'electricitat)

Tarifes vàlides del 27/11/2021 al 26/11/2022	ALTA			MITJA			BAIXA			
	26-12-2021 / 02-01-2022 19-02-2022 / 05-03-2022 09-07-2022 / 20-08-2022			27-11-2021 / 26-12-2021 02-01-2022 / 19-02-2022 05-03-2022 / 16-04-2022 02-07-2022 / 09-07-2022 20-08-2022 / 03-09-2022			16-04-2022 / 02-07-2022 03-09-2022 / 26-11-2022			
	Preu per setmana	Preu per nit 2 nits mínim		Preu per setmana	Preu per nit 2 nits mínim		Preu per setmana	Preu per nit 2 nits mínim		
	WE	Excepte WE	WE	Excepte WE	WE	Excepte WE	WE	Excepte WE		
Vacances escolars només per setmanes										
Per menys dies, consultar										
Temporada baixa: -10% per 3 setmanes										
Genêt: 2 ad. + 2 nens	Saillagouse	540€	115€	85€	390€	90€	60€	330€	70€	50€
Lupin: 2 ad. + 2 nens	Saillagouse	540€	115€	85€	390€	90€	60€	330€	70€	50€
Lupin Special: 4 ad. + 2 nen	Saillagouse	690€	150€	105€	600€	130€	95€	460€	98€	75€
Gentiane: 6 ad. + 2 nens	Saillagouse/Err	830€	185€	130€	770€	160€	120€	580€	125€	90€
Edelweiss: 8 ad.	Saillagouse/Err	890€	195€	145€	840€	185€	125€	650€	140€	98€
Jasmin: 2 ad. + 3 nens	Err	620€	130€	95€	450€	98€	70€	390€	95€	60€
Angélique: 4 ad. + 3 nens	Err	790€	170€	125€	660€	145€	98€	550€	120€	85€

COMPLEXE NOU A ERR

A 2 km de Saillagouse al peu del Puigmal "EL PASTURAL"

- Parcel·les individuals de 270 a 300m2
- Venda de xalets de fusta (3/4 habitacions, 2 banys, terrassa i 2 places de pàrquing)
- Preu dels xalets

Totalment equipats claus en mà: 95.000€ - 110.000€ - 150.000€ - 175.000€ (IVA inclòs sense despeses de notari)

PARC RESIDENTIEL "LE VEDRIGNANS" – 9 Chemin de Védignans – 66800 SAILLAGOUSE
 PARC RESIDENTIEL "EL PASTURAL" – 32 Route du Puigmal – 66800 ERR
 Tél: 00.33(0)4.68.04.04.79 – Fax: 00.33(0)4.68.04.06.89 / Email: contact@levedrignans.com
 www.facebook.com/location.Vacances.Vedrignans/ www.levedrignans.com

EQUIPAMENTS: Cuina equipada. 1 o 2 banys amb dutxa. Mantes. TV. Terrassa. Jardí. Wifi gratuït
 APARCAMENT: al xalet per 2 cotxes
 PAGAMENT: Targeta de crèdit o efectiu
 SUPLEMENTS: Electricitat 0,28 € el kw
 ANIMALS: 5 €/nit vacunats
 Acceptats: 1 gos gros o 2 de petits
 Taxa turística: + de 18 anys: 0,33 €/dia (2020)

SERVEIS: Neteja 40 / 50 €
 Genêt, Lupin, Jasmin: 40 €
 Gentiane, Edelweiss, Angélique: 50 €
 Fitxa rentadora: 5 €
 Fitxa secadora: 5 €
 Lloguer llençols/lit: 10 €
 2 restaurants a 250 m i a 500 m
 FIANÇA: 200 €

Refrany



El temps perdut mai més no torna



1

L BLEN HELEN I EL SEU BLENÓ

2

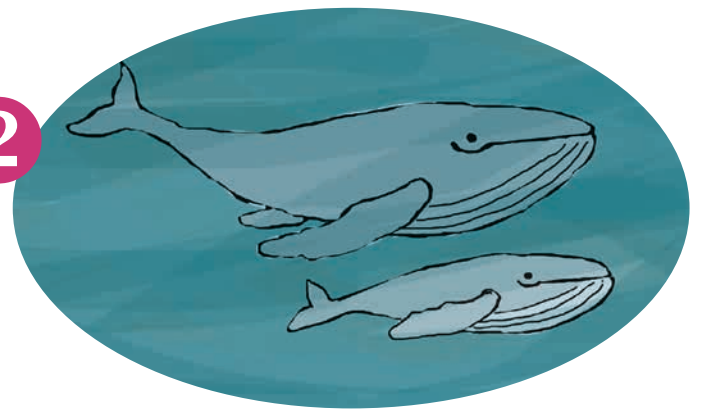

L VOC POC I EL POSTOR

3

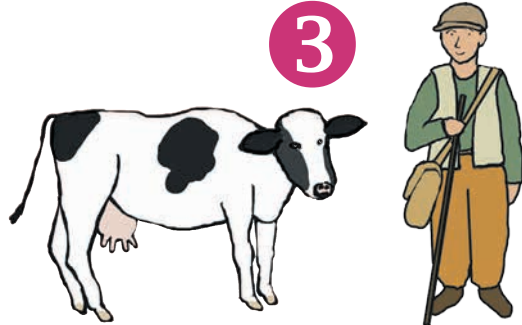

L ROI D CASA: L ROI

4



UNA XICRA DE XICLATA PER A LA XÈNIA

QUI TÉ B*CA S'EQUIV*CA I QUI TÉ NAS ES M*CA

5



6

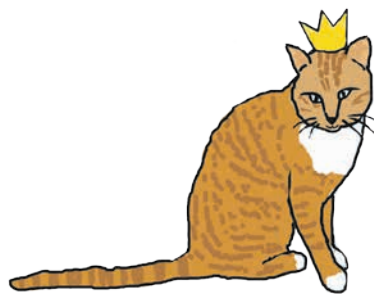

EN B LIG I EN B L G

Troba la clau: quina vocal correspon a cada figura? Relaciona cada imatge amb una etiqueta. Escriu el número que correspon a cada etiqueta.

A E I O U

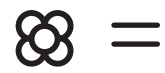

=



=

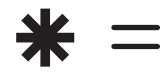

=

Observa. Troba els dos molinets de vent que tenen els mateixos colors.

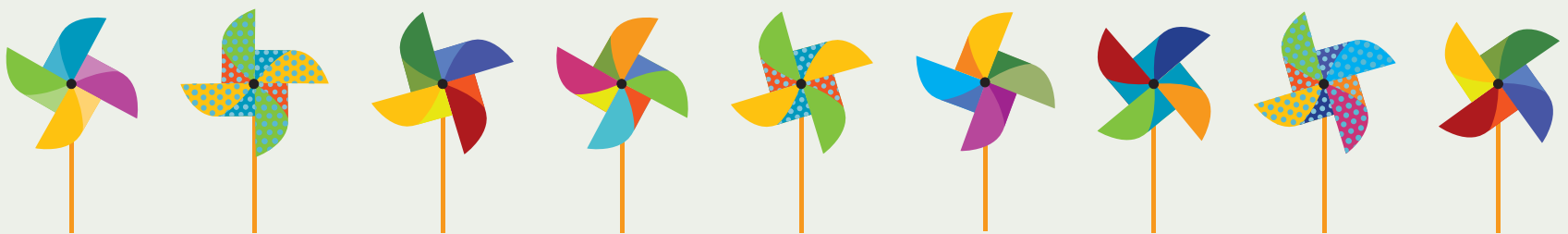

REMEIS I CUINA DE CONVENT

La síndria i la seva polpa



FRA VALENTÍ SERRA DE MANRESA

S'ha escrit que la síndria o xíndria (llat., *Citrullus vulgaris*; cast., *sandía*, *melón de agua*) és una hortalissa originària de l'Àfrica,

i semblaria que la començaren a conrear els egipcis en les hortes de la ribera del Nil. Des d'Egipte s'estengué el conreu per tota la conca mediterrània arribant fins a l'Àsia i, anys després, també a ultramar, a les Il·luyanes terres d'Amèrica. Els filòlegs assenyalen que el terme *síndria* ve del mot àrab *çindia*.

En força països africans, la síndria és el substitut ideal de l'aigua en els llocs on aquesta escasseja en les èpoques de secada. De síndries n'hi ha de moltes varietats, però destaquen les barrades (la tigre, la imperial) i les verd fosc (la fabiola, la dolça). És una fruita d'aigua molt rica en zinc i té uns nivells molt baixos de sucre. Se sol menjar en temps estiuenc al natural, a guisa de postres, pel fet de ser una fruita lleugera i de molt fàcil digestió i amb un gust altament refrescant.

Els antics hortolans descrivien la síndria com "una espècie de meló que té la molsa vermellenca y és molt aigualit y refrescant". Actualment, hom empra la polpa de la síndria també com a ornament culinari, atesa la vistositat del seu color, i sobretot, s'utilitza per a preparar sucs, gelats i sorbets.

En un antic tractat d'agricultura hi vam trobar aquesta acurada descripció de la síndria: "es una planta anual de tallo tendido, muy peloso, y hojas obscuras con cinco lóbulos obtusos y

sinuados. Su fruto es muy grande, globoso, liso, verde, con carne rosada o amarillo pálido, muy olorosa y azucarada, pero sobretodo aguanosa y refrescante. Las semillas son negras, aovadas, con el borde obtuso, entero y no engrasado" (*La huerta de San Francisco*, 95). El conreu de la síndria, a semblança dels melons, demana una terra soletosa que sigui fresca, però no massa humida, i adobada amb fems d'estable una mica passats.

Pel que fa a la tradició remeiera, els antics frares, de les sements de síndria passades pel morter i bullides, les donaven als malats de pròstata i, també, en alguns casos de nefritis. A l'article vinent us vull parlar, si a Déu plau, de les nombroses propietats terapèutiques i gastronòmiques de la col. ■



FRA VALENTÍ SERRA ÉS ARXIVER DELS CAPUTXINS

DIETÈTICA

La dieta postvacacional



ANNA VILARRASA

La temporada d'estiu, i més en concret l'època de vacances, sol ser sinònim de relaxament en moltes rutines. Impulsats pel bon temps,

una major flexibilitat horària i un canvi en el tipus d'àpats que fem, també es veuen afectats els hàbits alimentaris.

Per això és habitual que amb l'arribada del nou curs moltes persones aprofitin per estimular la posada en pràctica de nous propòsits i començar el setembre amb energia, ordre i recuperar el pes corporal, que pot haver variat.

Aquests consells que compartim a continuació us poden ajudar en tot el procés i fer que la tornada al dia a dia després de l'aturada estiuenca sigui molt més senzilla i agradable.

Com tornar al setembre amb energia i salut

No hi ha una dieta especial per tornar a començar el curs: ni detox, ni energètica, ni hipocalòrica. El que cal és reprendre les pautes d'una alimentació saludable o anar-les implantant si no estaven molt establertes. Només seria recomanable obtenir un pla personalitzat en cas d'haver guanyat més pes del considerat normal.

Seguir un patró com el de la dieta mediterrània pot ser un bon punt de partida. Les verdures han de ser abundants (tant en el dinar com en el sopar), i s'ha de donar preferència als cereals integrals i als llegums així com al peix blau i a la fruita seca. L'oli d'oliva és el millor aliment per cuinar i amarnir, i la fruita és perfecta per a les postres i per menjar a mig matí o mitja tarda.

Encara que continuï fent calor i els dies siguin llargs, és aconsellable



començar a reduir el consum d'aquells productes més relacionats amb les vacances: gelats, aperitius, refrescos o begudes alcohòliques.

Així mateix, hem de recuperar una rutina horària a l'hora de fer els àpats (i les tasques diàries en general) i intentar no sopar gaire tard ni molt a prop de l'hora d'anar a dormir. Això permet millorar la digestió i el descans.

També hem de trobar i provar tècniques de relaxació. L'estrés pot tenir moltes conseqüències negatives per la salut. També és imprescindible tenir una vida activa i fer exercici físic de manera regular sempre que sigui possible.

Totes aquestes propostes són canvis i rutines positives que ofereixen beneficis a llarg termini. Però això no ha de fer que el mes de setembre sigui rígid ni restrictiu. No cal fer una dieta estricta ni suprimir les trobades socials al voltant del menjar. Es tracta d'aprofitar l'energia i els bons propòsits d'un nou curs per començar a menjar millor i cuidar la salut en general.

Els hàbits que es poden mantenir a llarg termini són els que ofereixen millors resultats. Per això no funcionen els canvis bruscos, sinó que s'han d'adaptar a la realitat i condicions de cada individu. A més, moltes persones es veuen afectades pel retorn a la feina i pateixen estrès postvacacional. Encara que aquest sigui lleu, no és convenient afegir més pes amb una dieta i uns canvis rígids. ■

ANNA VILARRASA ÉS DIETISTA



Fotos: © Javier Sardá

■ lluis bragulat ■

can lluis des de 1971

- xarcuteria
- formatges
- embotits d'elaboració pròpia



C/ Pàdua, 105 | canlluis@movistar.es | tel. 93 212 54 48

Segueix-nos a:   www.facebook.com/canlluis.bragulat

FUNDACIÓ USZHEIMER

Les emocions: una finestra als sentiments i els records

POL MAÑA

Durant tot el nostre recorregut vital, estem exposats a diferents estímuls interns i externs que, voluntàriament o involuntàriament, ens fan reaccionar. Aquestes emocions no són més que respostes fisiològiques que el nostre cervell produeix davant la percepció d'aquests estímuls, és a dir, que és un procés inconscient que s'origina de manera espontània. D'aquesta manera, quan volem interpretar aquestes emocions i ens en fem més conscients, és quan parlem de *sentiments*.

Si cuidem o acompanyem una persona que pateix una malaltia neurodegenerativa, a mesura que passa el temps, reflexionem si realment recorda el que hem compartit amb ella, o bé si per ella ha sigut una estona de companyia agradable... I és que, per molt que hi hagi pèrdua de memòria, el sentiment no desapareix i, per tant, les emocions són sempre presents en totes les vivències i experiències de la persona afectada: potser no recorda que vas portar-la a passejar al parc i que va menjar un gelat, però l'emoció que va sentir i el sentiment que li va produir passar aquella tarda agradable és el que perdura, i és aquest sentiment positiu el que persisteix.

És per això que és rellevant estimular aquestes persones amb activitats que puguin vincular-se amb emocions positives, experiències que relacionin amb quelcom agradable: activitats com per exemple la reminiscència (relatar fets passats, evocar records...), la musicoteràpia, fer activitats d'interès per a la persona... El fet d'estar al seu costat i que percebin una companyia segura i



© Mahala Nuuk

agradable produeix que aquest afecte que se'ls ofereix el vinculin a una experiència positiva; d'aquesta manera, el que aconseguim a base de records i sentiments positius és estimular aquestes persones a través de les emocions.

És molt important comunicar-se de manera emocional, tenir en compte primer la persona i no només centrar-nos en la malaltia, i, per tant, mirar de transmetre emocions positives. Hi haurà moltes situacions en les quals ens trobarem que la persona que cuidem tindrà sentiments negatius (ira, frustració, neguit); és d'allò més normal, ja que són sentiments que en situacions específiques de la vida quotidiana tocarà afrontar; aquí és on nosaltres li hem de donar un cert espai a la persona, sense descuidar-la i sabent que per molt espai que li donem, continuarem estant al seu costat en els moments difícils. En conseqüència, el que obtenim és afavorir un bon estat d'ànim, de manera que millora el benestar, tant de les persones que cuidem com també dels seus familiars.

D'aquesta manera, és molt important oferir un tracte proper, segur i tranquil, ja que sobretot per a aquells que pateixen malalties neurodegeneratives, els sentiments que vinculin a les seves vivències seran significatives per a ells, i aquestes emocions que visquin en el dia a dia seran les que es quedaran més arrelades a la seva memòria i seran les que reforçaran el nostre vincle afectiu amb ells. ■

D'aquesta manera, és molt important oferir un tracte proper, segur i tranquil, ja que sobretot per a aquells que pateixen malalties neurodegeneratives, els sentiments que vinculin a les seves vivències seran significatives per a ells, i aquestes emocions que visquin en el dia a dia seran les que es quedaran més arrelades a la seva memòria i seran les que reforçaran el nostre vincle afectiu amb ells. ■

POL MAÑA ÉS EDUCADOR SOCIAL DE LA FUNDACIÓ USZHEIMER

FUNDACIÓ USZHEIMER · Centre de Dia i Unitat de Memòria
Passatge Forasté, 11 · 934 18 65 65 · www.fundaciouuszheimer.org

Sisena Pinzellada (de la postguerra)

Era un diumenge, però tot va ser diferent. L'oncle tenia l'esguard trist, més trist que de costum. Parlava poc i mestrenyia fort entre els seus braços.

Els amics que havien pujat a veure'l, s'acomiadaren i restàrem sols el pare i jo.

L'oncle, sense deixar-me, em va fer un petó al front. Devia pensar en els seus fills que eren massa lluny per anar-lo a veure.

"Germà, a fora, us n'heu assabentat? Ahir van matar en Companys, en Lluís Companys. Diuen que la Gestapo el va agafar el dia 13, abans d'ahir el van portar aquí, al castell de Montjuïc, i ahir l'afusellaren, al fossar."

Jo obria uns ulls com taronges.

No sabia de qui parlaven i amb prou feines els entenia. No coneixia aquell senyor. La meua guerra no havia estat la de la gent gran.

Havia vist els avions que llançaven bombes, havia vist moltes cases en runes; fins i tot, havia passat fam... Encara que el record més dur que guardava eren les cares dels meus pares: cares d'angoixa, de misèria, de por...

El pare, tot i haver estat sempre un home prim, durant la guerra havia perdut molts quilos... i la mare, embarassada de dos i tres mesos, es posava un coixí, perquè es veiés ben bé que estava prenyada i li donessin menjar...

MONTSERRAT CORNET

Consultorio Psicología

Psicoanálisis

Máster de Clínica en Salud Mental

Trastornos psicósomáticos

- terapia de pareja

- ayuda en el rendimiento escolar

PRIMERA VISITA GRATUITA

c/ Musitu 17-19, 3º 3ª

08023 Barcelona

Telefonos: 653 622 519 / 93 212 33 44

E.Mail: mtobargibert@gmail.com

Estación Putxet, carrer Balmes

V15, carrer Balmes

WATCHES & DIAMONDS

COMPRA I VENDA DE RELLOTGES I JOIES



Tel.
932095525
WhatsApp
609723858

C/ Santaló, 26
08021 Barcelona

De dilluns a divendres de 10:30h a 14:00h
(tardes 17:00h - 20:00h)

www.watchesdiamondsbcn.com

Bombons Blasi
XOCOLATERS 1877 ARTESANS

Fabricació ARTESANA i FAMILIAR

BOMBONS BLASI

C/ Alfons XII, 26, 08006 Barcelona - Tel. 93 415 52 79

www.bombonsblasi.cat

FERRETERIA

PUBLICITAT:
josepm@diarieljardi.cat
654 04 44 10
Monterols, el Putxet,
el Farró, Galvany,
Turó Park

**RESTAURACIÓ
I ALIMENTACIÓ**

**ESPORT
OCI**

FARMÀCIES

Keerl  **Cadena88**
ferreterias
Ferreteria Keerl
c/ Marià Cubí 42
08006 Barcelona
93 237 32 25
fkeerl@fkeerl.com
www.cadena88.com/keerl

**SERVEIS
JURÍDICS**

EL PEGAT RACÓ

**Menjars casolans
També per emportar**
c/ Maria Auxiliadora, 21
08017 Barcelona
Tel. 93 204 75 01

**DIGUE'NS QUE ENS HAS VIST I GAUDIRÀS
D'UN 11% DE DESCOMPTE**
Deports i Destresa
Passeig Sant Gervasi, 50
Tel. 93 212 46 94
 deportsidestresa Segueix-nos!

**FARMÀCIA
CABANAS**
muntaner 476 - Bcn
www.facebook.com/FarmaciaCabanas
93 201 03 89

LLENCERIA

JOAN ALÍS GABERNET
advocat - número Col·legiat 13262
Administrador i Mediator Concursal
c/ Julian Romea, 6, baixos, Desp 4
08006 BARCELONA
934 155 019 - 651 722 446
joanalis@icab.cat
www.alisabogado.com
**AUTÒNOMS - PARTICULARS
SOBRE ENDEUTAMENT
LLEI SEGONA OPORTUNITAT**

lluís bragulat
can lluis des de 1971
**xarcuteria - formatges
embotits d'elaboració pròpia
"50 anys junts"**
c/ Pàdua, 105
08006 Barcelona
Tel. 93 212 54 48
canlluis@xarcuteriabragulat.es

**PSICOLOGIA
AUTOAJUDA**

**FARMÀCIA
PALLARÉS**
DES DE 1989
Via Augusta, 189, 08021 BCN
Tel. 93 209 27 63
Mòbil 646 59 28 50
info@farmaciapallares.es
  Segueix-nos!
De dilluns a dissabte de 9 a 22 h

Carrer calvet 11, Barcelona
932 023 915
lenceriasras@gmail.com
@RasCorseteria
www.rascorseteria.com

FORMACIÓ

**TELEFONIA
MÒBIL**

**CONSULTORI ESPECIALITZAT
EN PSICOLOGIA I PSIQUIATRIA**
Dra. Pilar de Azpiazu
Brusi 39, entresol 3a
Atenció telefònica: dilluns,
dimecres i dijous de 16 a 20 h
Tel.: 93 209 67 59
pujol.azpiazu@gmail.com
Per a urgències: 649 852 132
Visites concertades

SALUT

PUBLICITAT:
enric@diarieljardi.cat
654 04 44 10
la Bonanova, Sarrià,
les Tres Torres, Pedralbes,
Vallvidrera

'19 @ 30 ANIVERSARI
19 CENTRO DE FORMACIÓ
■ ESO/UEC (U. Escolarit. Compartida)
■ PFI (Programes Formació inserció)
■ CAS (Curs d'Accés a Grau Superior)
■ CAM (Curs d'Accés a Grau Mitjà)
■ Estudi Dirigit (Prim., ESO, Batxiller)
c/ Folgueroles, 8-10
tel. 93 418 20 30 / info@19formacion
www.19formacion.com

**TRIA TENIR-HO TOT
I ESTALVIAR SENSE MÉS**
DISTRIBUÏDOR AUTORIZAT
BitHomeStore
TRAVESSERA DE GRÀCIA, 90
08006 - BARCELONA | 603 409 772
MÀSMÓV.L
ESTALVI. SENSE MÉS

*"El nostre temps és limitat,
així que no ho desaprofitis
vivint la vida d'algú més"*
Steve Jobs
Pots descarregar-te al teu mòbil
l'App gratuïta
MEJORA TU VIDA
I també, accedir a
www.crecimiento-personal.net

INSTITUT AUDITIU
salesa
El meu centre auditiu
de Confiança
Ronda de Mitre, 134
Tel. 935 507 920
www.salesa.es   

Anuncia't al directori per menys d'1€ al dia!
*Directori de comerç
del districte Sarrià-Sant Gervasi*
www.diarieljardi.cat/directori-empreses
   



APROPERTIES

REAL ESTATE

Vol vendre o llogar la seva propietat?



Valoració gratuïta
de la seva propietat.



Presència en **portals locals, nacionals i internacionals.**



Eficàcia, transparència i proximitat.



Més de 150.000 visites
mensuales al web.



Fotografies realitzades per
fotògrafs professionals.



Més de 1.800 sol·licituds
d'informació al mes.

Passeig de Gràcia 85, 8^a planta
93 528 89 08
aproperties.es